新京日日新聞
夕刊
五月十日
本紙定價　一部五錢　一ケ月壹圓　郵税一ケ月拾五錢
廣告料金　普通一行壹圓五拾錢　特別一行貳圓五拾錢
發行所　新京永樂町四ノ二　新京日日新聞社
電話　編輯局專用(3)三三二五　營業局專用(3)三三〇〇
發行人　十河榮忠
編輯人　松本勇
印刷人　水越内之介

高級清酒　滿洲櫻

重要革新政策の實現程度が分岐點
政府及び政黨の出方如何
軍部側の最大關心事

【東京國通】陸軍が現内閣を支持する限度は重要革新政策をどの程度に實現するかによつて判然するわけで、政府が此試練にパスすれば政局は政黨の猛攻あるとも安定すべく、然らざる場合は林内閣の危機は案外速かに來るものと解してゐるやうである、尙政黨に對する軍部の態度は政黨が重大時局を認識せず具體的革新政策をもつてせずに黨利黨略に捉はれて進退を事とするなら議會刷新と獨特の議會政治を標榜する陸軍としては林内閣の主張を支持せざるを得ないとしてゐる、しかしながらこの事は特別議會で政黨が不信任案を提出した場合、直ちに再解散をもつて應酬すべしとの態度であると推斷するは早計で、陸軍の態度は林内閣の態度と政黨の出標を睨み合せ決せられることゝならう

政局今後の動向

全面的物價對策
實效程度を注目
明年度豫算編成困難

【東京國通】陸軍の最大關心事は國民生活を如實に脅しつゝあるところの現下の物價統制が十三年度の豫算編成實施期になつて拍車をかけ軍備充實計畫の遂行に根本的支障を來すのみならず國民生活をさらに惡化せしめる惧があり、これが對策樹立は焦眉の急務だとしてゐる、軍部

【東京國通】昨年の秋以來急角度の騰勢に變じたわが國物價は今春馬場財政が結城財政に轉換した以後もなほ時に若干の起伏を描きつゝ依然として昂騰傾向を改めず、しかもそれは一部の生產財から一般的消費財へ、卸賣物價から小賣物價へと急激に範圍を擴大しつゝあるが、他面かゝる物價の急騰はわが國最近の經濟現象の救い難き跛行性の故に今やあらゆる方面に於て深刻な摩擦と相剋とを惹起し、物價問題は日を追つてわが財政經濟と國民生活の上に全面的に暗影を投げかけつゝある、即ち物價の昂騰は既に本年度豫算の遂行に不安を與へてゐると共に明年度豫算の編成に未曾有の困難を加へ、他方產業界にあつては原料不足と原料高とが漸次中小企業を脅し更に國民生活不安は到る處に賃銀値上げをめぐつて勞資對立抗爭を展開せしめるに至つた、政府はかゝる情勢に對處するため最近鐵鋼關稅免除の緊急勅令を公布、政府關係の鐵鋼消費を節約し、さらに近く大規模の物價對策委員會を創設し全般的な物價對策を講ずることゝなつたが、果してどの程度の實效を期待し得るか、今や物價問題の歸趨如何は各方面の重大關心事となつてゐる

駐奉英總領事館の戴冠式祝賀會

【奉天國通】輝く英國皇帝ジョージ六世陛下戴冠式當日を三日の後に控へ駐奉英國總領事館はじめ在奉同國人は早くも歡喜と感激にひたりつゝ當日の祝賀準備に大童となつてゐるが、同總領事館は戴冠式當日の五月十二日午前十時より同總領事館内にあるセントガバナー教會において莊嚴な祈禱會ならびにレセプションを擧行、同日午後三時からは總領事館庭に在奉日滿各機關代表駐奉各國外交官等多數招待の上盛大なガーデン・パーテイを開催、又同九時からは商埠地外人倶樂部において祝賀大舞踏會を擧行することゝなつてゐる

菅原代議士逝去

【東京國通】政友會の長老宮城縣第一區選出代議士菅原傳氏は老衰の上呼吸器を患ひ一月以來療養中であつたが、八日夜來急變、九日午前十時逝去した、享年七十年　同氏は明治卅一年以來衆議院議員に當選すること十六回に及び、尾崎行雄氏に次ぐ衆議院の長老であつた、葬儀は近く郷里仙臺市で鳩山一郎氏委員長、政友會支部葬を以て營まれる筈である（寫眞は菅原氏）

宮澤氏繰上當選

【仙臺國通】宮城縣第一區選出政友會代議士菅原傳氏は九日逝去したので、宮澤濟作氏（政友前）が繰上當選することゝなつた

明倫會、大會決議文を關係四相に手交
積極外交その他の善處を要望

【東京國通】明倫會本年度大會は九日午後開會、總裁田中大將以下各地代表二百餘名參集、左の如き決議をなし十日迄首相をはじめ陸、海軍、内務の四相を訪問、決議文を手交することになつた

一、日滿不可分關係の强化および國民の對支發展を重點とし併せて南洋に新進路を開拓し、なほ一般に世界資源分配の公平と通商および移住の自由を實現するをもつて外交の根本方針とし、これが貫徹のため積極外交の遂行、これに適應すべき强力なる陸海軍備の充實および國力培養のため内政改革の斷行を要望す

一、吾人は行政機構、貴族院制度、衆議院選擧法等の根本的改革によつてわが國體に適應する獨特の憲政を確立せん事を要求する、特に政府は民主的積弊打破のため選擧法の根本的改正案をもつて特別議會に臨み、斷乎として衆議院の再解散を奏請し、新選擧法の緊急制定の下にさらに總選擧を斷行するを要す

滿洲國農政の指針
こゝに確立せん
審議委員會けふ開會

滿洲國農業政策審議委員會は日本より來滿せる專門の學者數氏と農林省および滿洲の關係當局代表とを一堂に集めて、いよいよ十日より六日間關東軍において開催されることゝなつたが、同會議は第二の建設期に入つた滿洲國の基幹的產業たる農業の發展策に就て大綱的政策を樹立し、もつて過般樹立せる產業開發計畫の遂行を遺憾なからしむると共に、滿洲國農村の正しき發展を促し、もつて國力を增進せしめんとするものである、右會議に於て審議せんとする問題は土地問題、農村金融問題、配給組織問題、農村組合問題、農業技術問題、畜產問題、移民問題、林業問題等でこれら數項の根本的問題に就て大綱的政策を樹立するものである、而して今次の審議會は日滿の關係當局とエキスパートとを網羅して構成せるものであるが故に其審議決定せる政策は日滿兩國の意思によつて決定せるものであり、この點にその最も重大なる意義を持つものである、從つて樹立されたる政策は、日滿に嚴たる大方針として滿洲國今後の施政上の指標となるものであり、日本より來滿せる當局者及び學者數氏によつて日本政府へも充分に諒解され、日滿兩國協力して滿洲國の發展に致さんとするものである

小林一三氏東寶社長辭任

【東京國通】興業同盟を主宰して獨特の腕を振つてゐた東寶社長小林一三氏は八日の同社重役會で突然社長辭任を申出で、今後は單に相談役として殘り、興業界第一線から引退を聲明した、その理由は興業界のレベルが未だ低いといふのであるが、松竹、東寶間の感情激化の際ではあり、非常に注目を惹いてゐる（寫眞は小林一三氏）

拓務司長決定

十日の國務院會議で次の人事が決定した
民政部理事官（拓政司長心得）　森重千夫
任民生部拓務司長　敍簡任二等

代表都市視察から
鯉沼參事歸る
交通機關の發達に今更驚嘆

日本内地代表都市の行政狀況視察のため出張中の滿鐵新京事務局參事鯉沼兵士郎氏は八日午後十時着列車で歸任左の如く語つた

内地各都市の文化施設の發達と好景氣には驚いた、丁度花見時でもあつたがどの列車も超滿員で名古屋の博覽會等毎日四五十萬の人を呑吐するといつた盛况で大したものだ、文化施設としては無軌道電車と地下鐵が驚異的發達をしてゐる、一方都市に連續してゐる郊外との交通機關の發達と道路網の完備は刮目に値する、其他交通整理、衛生施設の整備、街路樹の管理等實に行屆いたもので將來滿洲國にとつてもつて參考となることが非常に多かつた（寫眞は鯉沼氏）

全滿商議理事會
十一日開く

全滿商工會議所理事會は十一日午前九時から新京商工會議所會議室にて擧行されるが、主なる議案は近く公布豫定の滿洲工商會法につき日本側の意見要望を取りまとめ實業部當局に具申し同法の圓滿なる遂行に資せんとするものである

大沼幹三郎氏榮轉
元實業部臨時產業調查局勤務

大沼幹三郎氏は今回吉林省公署農務科長に榮轉十一日午後三時卅分發列車で赴任する、氏は十日離任挨拶のため來社した

武部總長歸京

武部關東局總長は九日午後十時着ひかりで歸京した

川原ヤマトホテル支配人歸京

展墓のため内地に歸省中の新京ヤマトホテル支配人川原久一郎氏は九日午後八時四十五分の列車で歸任した

岸一太博士逝く

【東京國通】嘗つて明道會の盟主として靈媒の存在を主張した醫學博士岸一太氏は腦溢血に肺炎を併發して八日逝去した、享年六四

加藤漢口總領事急遽歸任

在天津大使館勤務から漢口總領事に榮轉の一等書記官加藤傳次郎氏は視察傍々事務打合せのため來京滯在中であつたが、九日午後九時五十分發列車で天津に歸任した、離京に際して新京驛で語る

視察をかねて事務打合せのためこちらへ參つたのだが十日附で漢口總領事に轉勤した外務省辭令を記載してあつたので日程を變更して急に歸任することにしたのだが、まだ旅さきのことではあるし何等公報に接してゐないから一先づ天津にかへつてみなければ判然しないが滿洲も日滿當局者始め在住民の一方ならぬ御努力の結果異常な發展を遂げてゐることは慶賀のいたりだ

房州一帶に百數十年振りの大降雹

【館山國通】房州一帶に八日午後四時から約廿分間大雷雨襲來、直徑約五分位の降雹あり、一面銀世界となり安房郡豊房村外八ケ村の農作物は殆んど全滅、目もあてられぬ慘狀を呈し、損害十三萬圓に上る見込みである、この降雹は房州地方では百數十年振りである

武節海軍大佐

【東京國通】内閣資源局企畫部第一課長海軍大佐武節俊二郎氏は腦溢血で療養中のところ九日逝去した、享年四四

人事往來

着京

▲村井倉松氏（シヤム公使）九日來京ヤマトホテル
▲奥村愼次氏（滿鐵）同
▲松本宏一郎氏（會社員）同
▲信貴英藏氏（同）同
▲外間政恒氏（貿易商）同
▲根橋禎二氏（滿鐵）同
▲西十郎氏（海運業）同
▲紀井藤吉郎氏（會社員）同
▲山田岸太郎氏（同）同
▲甲斐喜八郎氏（日本驛業）同國都ホテル
▲久保小市氏（電業）同
▲高石清太郎氏（商）同
▲淺見鑒吉氏（同）同
▲小糸浮介氏（小糸製作所）同
▲伊藤三吉氏（貿易商）同
▲鈴木敬介氏（東京地方畫業）同
▲平松明氏（請負業）同
▲富田治彥氏（東洋汽船）同
▲小川良勝氏（會社員）同
▲中山九郎氏（同）同
▲河井明氏（商）同
▲出口文郎氏（同）同
▲森山鷹二氏（同）同
▲塚谷德一氏（同）同
▲鈴木新次郎氏（同）同
▲山木鑑三郎氏（同）同
▲上田孝次郎氏（同）同
▲戸島幸郎氏（同）同
▲高田美男氏（同）同
▲中澤清行氏（同）同
▲山住正美氏（アルミニユーム製作所）同
▲今川龍一氏（商）同
▲米澤萬次氏（同）同
▲北島清久氏（同）同
▲新東正氏（同）同
▲福田昌弘氏（興友會）同
▲佐藤三郎次氏（會社員）同
▲内藤濱三氏（商）同
▲松本恒記氏（滿鐵）同蓬萊ホテル
▲松永政一氏（官吏）同
▲森江幸之助氏（三光商會）同富士屋
▲三浦一氏（教員）同
▲猪口三緑氏（官吏）同
▲橋本綱雄氏（同）同愛國ホテル
▲石神壽氏（官吏）同
▲前川勝三郎氏（會社員）同滿蒙旅館
▲川井學三郎氏（官吏）同
▲岡畔氏（滿洲探金）同
▲石井勇太郎氏（林業移民團長）同
▲梅津理氏（會社員）來京十日ヤマトホテル
▲佐藤健三氏（同）同
▲深水壽氏（滿化常務）同
▲佐藤應次郎氏（滿鐵理事）同理事公館へ

出發

▲天野春雄氏　九日發奉天へ
▲有田宗義氏　同
▲松本勝太郎氏　同
▲村井寛則氏　同
▲細木繁氏　同
▲岡崎浩氏　同大連へ
▲神守源一郎氏　同
▲柳町精氏　同
▲岡里喜氏　同
▲金子隆二氏　同
▲西田善藏氏　同ハルピンへ
▲立脇耕一氏　同
▲今井忠一氏　同
▲古関正雄氏　同吉林へ
▲松山直二氏　同
▲本田早苗氏　同公主嶺へ
▲萩原直之氏　同
▲中島右仲氏　同四平街へ
▲林亮一氏　同孫吳へ
▲伊藤馨氏　同ハイラルへ
▲福島登久氏　同ハルピンへ
▲水野武正氏　同チチハルへ
▲岡本保三郎氏　同ハルピンへ
▲倉崎清治氏　同吉林へ
▲前川信之助氏　同ハルピンへ
▲野洲夫郎氏　同
▲龜山正雄氏　同奉天へ
▲石毛三濟氏　同
▲内野來助氏　同ハイラルへ
▲石黑庄二氏　同奉天へ
▲崎村隆良氏　同
▲勝盛信一氏　同ハルピンへ

その日〳〵

□革新政策の遂行いかにと見まもられる、日本の政界五月晴かどうか

□滿洲では重要產業統制法實施期に入り、農政の審議が續く

□文教部の文藝作品募集發表あり、文化國策また緻存することを示す

□在留地徵兵檢查始まる、此處での若い世代の體位はどうか

□すでにはや初夏晚春の便りあり、郊外にひらくスポーツが次々と季節色彩る

歌はぬ樂譜（百三十九）

山中峯太郎　作　水門讓二　畫

花環（三）

キミ子は、もう、このまゝゐたゝまれない氣がして、スッと座席を立上つた。

――歸らう！

思ひつめると、横の通路を廊下の方へ、涙ぐみながら出て行つた。

――良人が、岡澄江とも親密にしてゐた。

それが今、井上といふ人の言葉で、初めて分つた。キミ子は、それになほ

――あの後子といふ人も、決して良人と、無關係でゐたのではない！さうでなければさうして、あのやうに後子がゐた座席ばかり氣にしてゐて？

その後子……岡澄江……あのモガの飯島正枝……。

いろんな女性が、現に良人と、少くとも知り合つてゐるたとひそれが、結婚の前の事とはいつても、キミ子にとつては、それが、堪へられない氣がするのだつた。それだけ良人を愛してゐるだけに、この悲しみも深く、キミ子は、ほとんど夢中で廊下へ出てくると、そのまゝ受附の前から、出口の石段を、スタ〳〵と下りてしまつた。

忠夫は座席に、井上厚藏氏から話しだされて

『いや、別に親密といふことも、なかつたのですから……』

口ごもりながら

――キミ子は、廁へでも行つたのか？

氣になりながら、澄江のゐないステージの上へ、目をそらしてゐた。

――何も澄江と、親密にしたわけではない。

見ると、大きな花環が、井上英子夫人の名によつて、舞臺の正面に贈られてゐる。何もそれは、厭な氣がして

『失禮します！』

自分も立上ると、廊下へ出て行つた。

忠夫は、化粧室の方へ、急いで行つて見た。が、そこに靜く立つてゐても

――そこへ行つたのか？

キミ子は、廊下へ出てこないのだつた。

『歸りませう！』

急にさう言つてゐた。何かまたキミ子の氣に逆らつたことが、あつたかも知れない。

忠夫は、さう思ふと

――一人で歸つたのかしら？

兩親に甘やかされて、あどけなく我儘なキミ子の性質が、まざまざと忠夫の胸に來た。

ふと、井上氏の高飛車な言葉が思ひ出された。

『君は澄江と、あれほど親密にしてたぢやないか』

さういふ意味の、それを、キミ子が聞いてゐて

――また怒つたのぢやないか？

その上に、低級な聽衆の喝采を忠夫は憤慨して、キミ子に思はず強くあたつた。

――それも、怒らしたのぢやないか？

眉をしかめながら、忠夫は化粧室の前に立つてゐた。

――座席へ歸つたのか？

なほ一度、引きかへして、ドアを開けると、忠夫は座席の方を見渡した。が、前のシートにキミ子が見えずに、舞臺にはレコード會社の管絃樂團が、椅子を並べはじめてゐた。

――いよ〳〵怒つて歸つたのだ、キミ子は！

さう思ふと、忠夫は、あきたらない氣がした。

――何にも分らない娘を、お守してるやうな自分なのだ

その自分自身をも、忠夫はあきたらなく思はずにはゐられない不滿と、一種の焦燥が、ムラ〳〵と胸にこみあげて來た。

――又村上の家へ、キミ子が泣いて歸つて行つたのぢやないか。

『石田君！』

不意に、横から呼ばれて、忠夫は、ギヨツと振り向いた。同窓の細井だつた。タキシードを着て、ニヤ〳〵しながら、傍へくると

『ちよつと樂屋へこないか。岡君が、會ひたがつてるんだぜ』

開店
壽司。立食
氣分の店
新八
此度皆樣の御贔屓を得まして新しく生ぶ聲を擧げました
近代的の店
女…滿一のシヤン？　來て見てビツクリ
板前は前矢倉壽司に於て人氣を呼んだ、自稱調理會の一キリン兒（一名デブのおやぢ）
矢倉壽司同樣御引立の程御願ひ申上ます
吉野町二丁目北滿旅館横入
壽司　新八

ユナイテッドアーチスツ社二大作品の短期公開
幽靈西へ行く
日本版
名匠ルネ・クレール監督作品　ロバート・ドーナット…ジーン・パーカー主演
スコツトランドの古城に棲む中世の幽靈がアメリカの富豪によつて城諸共南部フロリダの一廓に移された。さて新聞記者達がこの幽靈にインタヴアウイすると云ふ一夜。突如意外な事件が起きてきた—

彼の閃めく劍は一帝國と麗人の心とを征服した
戰ふ巨象
ロナルド・コオルマン…ロレツタ・ヤング主演
勇氣を唯一の武器として英雄クライヴは如何にして世界の寶庫印度を征服したか！
メトロ社特作海軍航空大活劇
太平洋爆擊隊
ウオレス・ビアリイ…クラーク・ゲーブル
壯絶無比實々相摩す空中映畫の帝王篇
十一日より十三日まで
大衆入場料　三十錢
帝都キネマ

家出して廿五年 懷しの弟いづこ
戸畑市の安田七次郎氏から 新京署へ搜査願

二十五年も前に行方不明となつた弟が滿洲にゐるから何とか搜し出して會はしてくれと故郷の兄から切なる搜査願が十日新京署保安係にやつて來た、それに依ると原籍福岡縣戸畑市字戸畑三七四九番地安田彌市は今から二十五年前に家出そのまま行方不明となり家人は死んだものとあきらめてゐた處最近故郷にゐる兄の安田七次郎氏の許に手紙が來たので滿洲にゐることが判明したものである、手紙には家出と同時に北米に亘りカナダ、アラスカ、アリューシャン等を經て最近滿洲に渡つて來たもので現在新京の某建築業者のもとに働いてゐると書かれてあつた

果して雄圖か 十二歲少年
定期乘車券を賣つて來滿

十日午前十時頃領警署近くの路上で疲れ果てた體を休めてゐた十二、三才の少年を署員が連れて來て調べてみると本人は東京市牛込區天神町二丁目東西南北(十二年)=假名=川崎某工學校一年生で去る六日午前六時頃汽車の定期乘車券を拂ひ戻し現金二十七圓を持つたまま東京驛を出發滿洲にやつて來たものである、カーキ色の服裝で學校の教科書を持つたまま係官に何を聞かれても唯しく〳〵と泣くばかりで家出の原因を話さずもてあましてゐたが相當複雜な家庭の事情がある模樣である、領警では諭して事情を聞いた上旅費を支給して東京へ歸ることを奬めてゐる

遺骨着發

十二日午後四時二十分ハルビンからの列車及び同七時三十五分着吉林方面からの列車で合計十七體の戰病死勇士の遺骨が新京に到着、同夜は太子堂でお通夜を營み、十三日午前十時半發列車で母國へ無言の凱旋の途につく豫定である

錦ケ丘高女 開校記念式

錦ケ丘高等女學校第二回開校記念式は十日午前八時から開かれた、國歌合唱、勅語捧讀學校長の式辭、校歌合唱の順に行はれ終つて午前九時半から若葉萠出でた廣野に圍まれた運動場に全校職員、生徒は飛び出し記念運動會に移つた開式の辭に續いて全生徒の合同體操、バレー、バスケット各對抗球技が演ぜられ若き彼女等は大空に胸を躍らせ樂しい記念運動會も同十一時終了した

徵兵檢査始まる(八島校で)

春は馬の背に乘つて 競馬黃金狂時代
八日間でザット六十五万圓落つ

春は郊外へ!!新京競馬春季第一次も昨九日で最終の幕は降された、殊に春は競馬黃金時代を現出して今期の競馬に落ちた金が何んと六十五萬圓、連日の好天氣に惠まれ馬場のコンデイションも良好にて幾萬人のファンの熱狂クライマックスに達しこの八日間にスタンドを埋めたファンが二萬二千二百九十八人幸運我にありとばかり意氣込んで早朝より馬場へ突進引續く大穴的に射ち込んだ結果相當の喜悲劇さてはナンセンスが惹起され至極盛況裡に終了した春季第一次競馬成績を省り見るに入場人員は八日間の中先づ第八日の約四千人を筆頭に三日目の三千七百人、二日目の三千六百人の順序で、第六日目の一千六百人が最も尠い、一方賣上げは單複共に第八日目の八萬七千二百圓の第一位、三日目の八萬六千圓が二位、五日目の七萬九千七百圓が第三位、最少は六日目の四萬圓である、ガラの賣上げも最終日が最も多く二萬一千圓、最少は第一日の九千八百圓である就中最も盛況を示したのは第八日目即ち最終日で入場人員及賣上共に第一次競馬の最高である、なほ春季第一次競馬成績を人員賣上別に示すと次の如くである

入場人員

一日目	一八〇二人
二日目	三六八一人
三日目	三七〇〇人
四日目	二一〇九人
五日目	三六二〇人
六日目	一六二九人
七日目	一八二六人
八日目	三九一一人
計	二二、二九八人

勝馬券賣上

	單勝式(圓)	複勝式(圓)	合計(圓)
一日目	一六、三四五	三五、四〇〇	五一、七四五
二日目	二四、九〇〇	五〇、一四〇	七五、〇四〇
三日目	二八、九五五	五七、〇六〇	八六、〇一五
四日目	一八、七五〇	三九、一九〇	五七、九四〇
五日目	一七、七四〇	六一、九八五	七九、七二五
六日目	一八、三七五	二一、九六〇	四〇、三三五
七日目	二〇、五五〇	三〇、六六〇	五一、二一〇
八日目	三四、八五五	五二、三二五	八七、一八〇
計			五二八、八六〇

福搖彩票賣上

一日目	九七九三圓
二日目	一八、三六〇
三日目	一八、一二〇
四日目	一三、六二〇
五日目	一八、〇二〇
六日目	一一、五八〇
七日目	一一、四六〇
八日目	二一、二四〇

新京の公園沿革史(五)
誠忠碑の由來と 海軍記念碑
西公園行事の沿革を語る

以上は西公園に於ける建造構築物變遷の跡であるが玆に筆を新にして記すべきものに誠忠碑の建立と海軍記念碑の建立及び新京奠都に伴ふ海軍記念碑の移轉がある、誠忠碑は大正八年七月寬城子事件に仆れた人々の英靈を祭る可く長春官民によつて、その建立が提議され、大正十年の夏西公園夕陽ヶ丘に地を相し大正十一年五月十八日地鎭祭擧行、六月二十五日起工、百餘日を經て九月竣工、除幕式が催された、建設費、六千三百六十餘圓と記錄されてゐる、誠忠碑の祭神は寬城子事件の戰死者十九士をはじめ日露戰役後長春草分けの時代より滿洲建國に至るまでの間、身を挺し生命を捧げて長春地方治安維持の爲め滿洲建國の爲め人柱となれる人々九十九勇士の英靈である、碑前には滿洲建國の年即ち昭和七年の明治天皇御命日を期し、市民早起會によつて大國旗台が建設奉納せられその前後、新京駐在軍隊の奉獻になる石燈籠二對があり毎日曜日市民早起會場として毎年七月十六日には新京少年團主催になるお盆祭り慰靈祭が忠靈塔、海軍記念碑と同時、同主催にて盛大に催される、碑前の國旗揭揚台には篤志の士の供養により年中不斷大日章旗が飜翻とひるがへつてゐる、又海軍記念碑は昭和四年長春海友會の發議により西公園內樹苗圃の一角に市民一般有志の寄附金を以つて建立せられた、昭和五年の海軍記念日、その除幕式が行はれたが滿洲建國奠都と共に西公園の南方に關東軍司令部廳舍建設につき夕陽ヶ丘の西端に移轉を行つた、碑前には鐵棒製の軍艦旗揭揚台が海友會によつて建設奉納されてある、この碑の題字は東鄕元帥の書にて『忠勇義烈』の四大文字が刻まれてゐる

▽……△

最後に西公園に於て行はれた行事の沿革を語つて見たい、滿洲事變に引續き滿洲建國以後國家的諸行事式典等にして野外會場を要するものは殆んど悉くが西公園に於て行はれてゐる、昭和七年十月八日滿洲國承認慶祝大會が陸上競技場に於て行はれたのを始めとして、その前後滿洲事變戰歿者の追悼慰靈祭は必ずわが西公園野球場に於て行はれた、歷代の關東軍司令官、滿洲國々務總理以下日滿朝野の貴紳はその都度參列燒香せられ、昭和八年秋招魂祭の折の如き滿洲國皇帝陛下親しく臨幸玉串奉奠を行はせられた、昭和九年六月秩父宮殿下滿洲建國帝制實施慶祝の勅命を奉じて御入京の砌り奉迎園遊會、奉迎大運動會の催されたのも亦わが西公園であつた、同年秋、滿洲建國後、第一回の大演習最後の日、皇帝陛下、親しく臨幸、大演習參加の將校に賜餐の宴を張られしも、我が西公園夕陽ヶ丘の綠地であつた、滿洲建國大運動會、滿洲產業開發日本學徒研究團來訪、日滿靑年學生交驩會、オリンピック出場選手模範競技會、等々わが西公園の歷史は土地柄時代柄、眞に國都第一の大公園たるの光榮を物語つてゐる

▽……△

尙ほ例年催さるゝ年中行事としては第一に滿鐵社員並びに市民の運動競技を擧げねばならぬ、地理的に西公園內諸體育設備は理想的位置にあるので平素の練習に、各種競技會の開催にその利用價値も充分に發揮せられ陸上競技場の如き四季を通じ全運動シーズンに跨り健康の源泉となつてゐる、滿鐵社員の陸上競技練習會員は百餘名に達し特に個所對抗競技、大會開催シーズンともなれば連日數百名の練習者あり又野球場は社員の練習場、試合場にして平素の野球部練習は勿論對外試合頻繁なる來滿軍の對抗等に現在、球場のスケジュールは應接に暇なき有樣である、擴張地の新設プールには一日約千五百名の入場者あり、スポーツ精神の高潮さるゝ現在、その利用度も年々增加の傾向を示し、その向上發達も著しきものがある、冬眠期に於ける氷滑場には若人の無心の跳躍が正に滿洲國ローカルカラーの最も新鮮潑剌なところを示してゐる、競技會に於ける新記錄續出々々見ても滿洲氷上スポーツ界に臨む將來の期待を更に强くする次第である、因に氷滑部の會員は滿鐵社員五百人一般市民五百名の現狀である、西公園の春、その年中行事としては前記野遊會、婦人會、家族會等の外、納涼音樂會納涼演藝會の開催、靑年學校、商業學校、中學校等の野外演習、少年團のキャムプ、七月十六日の潭月池の精靈送り會、花火大會等がある、尙ほ市民慰安遊樂の施設として潭月池のボートと釣魚がある、新京の春夏秋を通じての即ち五月中旬より九月下旬に至る、ボート遊びは海川に惠まれない新京人にとつて偉大な慰安であり且つ健康の源泉である、橋下綠蔭を縫つて力漕する若人の額の汗に力の充實が忍ばれ繪日傘のかげの微笑みに靑春の歡びが躍つてゐる新綠期ともなれば、ボート小屋は連日晝夜申込者の殺到、係員も脛をからして汗だくのお相伴をやる始末、人口の增加と共にボートの利用は益々高まりつゝある、因みにボートの貸料は三十分間貳拾錢である、次に釣魚も毎年七月初旬より九月下旬まで一般希望者に潭月池の釣を許してゐる、一期間四圓で二竿までは垂れてもよいことになつてゐる、季節に入るや朝は黎明曉闇の頃より或は岩頭に或は橋上に、水面に瞑誦する譯味たつぷりな太公望の容態と時々水面に潑溂と跳ね上る俳味の對照は特に暑熱を克服する一服の淸凉劑であらう(寫眞は西公園鳥瞰圖)

9—4 新京大勝
對奉實野球試合

新京倶樂部對奉天實業野球戰は四回以後奉實軍挽回に苦戰し六回に一點八回に一點を入れたが新倶軍また七回に四點と大量に得點遂に九對四で新倶が大勝した

スコアー

										計
新倶	5	0	0	0	0	0	4	0	0	9
奉實	2	0	0	0	1	0	1	0	0	4

トータル

	打	安	犧	盜	三	四死	過
新倶	39	9	0	0	4	7	3
奉實	38	10	0	0	4	3	3

三壘打、釘貫、二壘打、內山、宇野、越智

明大再勝 對帝大二回戰

【東京國通】明帝二回戰は十A對一で明治大學が再勝した

▲バッテリー 帝大 久保田—五島 明大 淸水—櫻井

▲スコアー

										計
帝大	0	0	0	0	0	0	1	0	0	1
明大	0	1	6	0	0	0	1	2	A	10A

東京大相撲 三日目勝負

【東京國通】夏場所大相撲三日目勝負左の如し

(勝) (負)

淸美川(よりきり)千葉昇
荒駒(だしなげ)磐城
白鷺(したてなげ)八幡錦
常陽山(よりきり)小松山
龍王山(よりたほし)若潮
神威山(つりだし)神武山
富士ヶ嶽(うはてなげ)加古川
安藝海(おしたほし)國光
綾錦(ひきおとし)鹿島洋
源氏山(おくりだし)讃岐
陸奥錦(ひきおとし)小戸ヶ岩
小島川 不戰勝 北海
富の山(つきだし)天城山
錦華山(つきだし)筑波嶺

中入後

松浦潟(つりだし)駒の里
三熊山(おしだし)大浪
金湊(はたきこみ)靑葉山
星甲(あびせたほし)羽黑山
楯甲(さそひだし)太刀若
番神山(ひきおとし)防長山
名寄岩(よりだし)大八州
綾若(よりたほし)綾昇
幡瀨川(まきおとし)巴潟
新海(だしなげ)射水川
鯱の里(うつちやり)桂川
大潮(よりたほし)綾川
和歌島(うちがけ)高登
九州山(たゝきこみ)土州山
海光山(きめたほし)兩國
玉の海(つきはなし)旭川
磐石(よりたほし)大邱山
淸水川(わたしこみ)出羽湊
双葉山(うはてなげ)前田山
鏡岩(よりたほし)笠置山
玉錦(よりきり)五つ島

四日目取組

【東京國通】四日目取組左の如し 打出し七時十分

千葉昇、錦谷　淸美川、白鷺　若潮、盤城　常陽山、金龍山　龍王山、神威山　荒駒、神武山　富士ヶ岳、小松山　八幡錦、安藝海　國光、鹿島洋　讃岐、加古川　源氏山、小島川　綾錦、筑波嶺　天城山、小戸ヶ岩　富の山、陸奥錦　錦華山、松浦潟

中入後

綾若、羽黑山　關の里、星甲　出羽花、三熊山　楯甲、金湊　靑葉山、名寄岩　綾昇、番神山　太刀若、巴潟　射水川、大浪　防長山、大潮　高登、大八洲　鯱ノ里、新海　前田山、出羽湊　五ッ島、海光山　笠置山、玉ノ海　兩國、幡瀨川　桂川、大邱山　旭川、土州山　鏡岩、磐石　淸水川、九州山　和歌島、双葉山　綾川、玉錦

建國記念創作 一等の作品なし
二等以下當選者決定發表

文敎部社會敎育科で募集中の建國記念文藝原稿創作の部は四月三十日を以て締切り建國記念文藝原稿審査會に於て審査の結果十日次の如く入選作を決定したが日文、滿文共に一等に推すべき作品なく特に將來の文藝思潮の發展を誘導獎勵の意味で日文二等當選者を一名、滿文佳作當選者を二名追加した

△日文當選

二等一席(賞金百圓)
小說「五鳳官」(原名豚)
作者 牛島春子
住所 奉天市齊葉町三十八

二等二席(賞金百圓)
小說「滿洲の受胎」
作者 工藤 定
住所 撫順南台町三丁目十三

佳作(賞金なし)
劇「故國よりの客」
作者 石守浩路
住所 東京市澁谷區代々木深町一六六一

小說「晴れるまで」
作者 美和淑司
住所 黑河省愛琿縣山神村

△滿文當選

二等(賞金百圓)
小說「黍明的滿洲」
作者
住所 新京北安路市營住宅四十四

佳作(賞金五十圓)
小說「日滿親善的曙光」
作者 何民徵
住所 八面城王家屯兩級小學校

佳作(賞金五十圓)
小說「我的朋友」
作者 張友德
住所 チチハル市民報社

あす(十一日)

▲在留地徵兵檢査、八島小學校
▲本社並放送局主催演藝放送新人發表
▲新京神社氏子總代打合せ會 午後一時
▲春季淸潔檢査、義和路、通化路、菊水町派出所管內
▲同、南關署管內
▲狂犬病豫防注射、寬城子署軍用路派出所
▲野球、奉天實業對電業、西公園球場

今晩の主なる演藝放送

▲八・〇〇小唄(東京)春日とよ社中外▲八・一〇ハワイ音樂(東京)灰田勝彥▲八・三五新內「歸咲名殘命毛」(東京)富士松銀門太夫外▲八・五五歌謠劇(東京)吾妻春枝外▲一〇・〇〇合唱リトアニア民謠(哈爾濱)リトアニア合唱團

平嶺齒科醫院 新京中央通(新京神社前) 電3—三三四二

募集
一、事務要員募集 採用人員 日滿人若干名
二、資格 中等學校(商業學校を含む)卒業程度廿五歲以下の者
三、證衡日時 五月二十四日、午前九時 場所 於馬政局會議室
四、提出書類 自筆の履歷書を五月二十日迄に馬政局總務科長宛送附の事
新京北大街 馬政局 電二、四五五〇

募集
女事務員 一名 二十歲より二十七八歲まで
サービスガール 二三名 十六歲より廿五六歲まで
希望者は履歷書持參の上本人帝都キネマ事務所迄御來談を乞ふ
帝都キネマ

日人建築技術員募集公告
今般當局ニ於テ日人建築技術員ヲ募集ス左記要項ニ依リ應募相成度
要項
一、募集人員 若干名
一、應募資格 中等學校程度以上ノ卒業者ニシテ年齡四十五歲以下ノ者
一、採用方法 經歷、學歷ニ依リ銓衡ノ上採用ス
一、提出書類(書類ハ採否ニ不拘一切退戾セス)
(イ)履歷書 二通 (ロ)寫眞(半身脫帽)一葉
(ハ)身體檢査書 一通 (ニ)技術經歷書 二通
一、書類提出期限 康德四年五月十七日限
營繕需品局總務科人事係 電(二)—四三〇一

折詰辨當 おすし
ダイヤ街 割烹あたご
會席料理仕出 電③二八〇九番

八千久の奉仕料理
特製ランチ……三〇
特製幕の內……三〇
特製天丼……二〇
特製親子丼……二〇
是非御試食下さいませ
富士町三 八千久 電3六一八八
出前超特急

天幕、雨覆製造 日覆カアーテン
窓掛 請車幌
松田 テント
松田テント商行
新京西五馬路六号・電(二)一五八七番

廣告の御用は 電話3三三〇〇番へ

果然 十一日まで日延べ
新京の何處へ行つても未亡人加代の噂で持ちきりだ!お見落しなきよう
后篇 良人の貞操(秋ふたゝび)
階下壹圓 豊劇

大分縣立中津中學出身者に告ぐ
今般在新京の我者大分縣立中津中學出身者を以て扇城會を組織致度く存し候間先之が名簿を作製致したきため御贊成の上左の通り御申込被下度候
尙名簿作製の上は第一回の會合も決定次第御通知可申上候
記
一、本籍
一、現住所
一、氏名(姓名變更の方は舊名をも願度)
一、勤務場所(電話を自宅と勤務場所共記入のこと)
一、第何期生
一、申込は必ず書面を以てし電話せざること
一、申込場所
新京日本橋通三〇
新京金融組合內佐野義臣宛
發起人

塗裝とカンバンは 紫雲社 大經路八 電2二一六三

イ大ナイサー
各病院にて御使用の家庭用治療器・醫術の奧義を極めたる四原放射治療器
適應症
血壓亢進
心悸亢進
痲氣神經痛
關節炎・ロイマチス・胃腸便秘
不眠症・腎臟・血流促進
其他難病でお困りの方は是非お試し下さい
本器の眞價を器械は絕對責任保證附です
世界六個國專賣特許
一、人手を借りずに治療が出來る
一、體內深部疾患部の直接治療
一、使用は着物の上からでもよろしい
一、無痛にて副作用絕對なし
一、體內深部から溫まる
御家庭の電燈線から簡單に御使用出來て絕對危險はありません
B型一揃 金三十七圓
三中井 三階電氣部に於て實演中

アスタと選手

低調な興味……ワーナー映畫

◇…アメリカ映畫界で權勢並びなきマリオン・デヴイスがメトロから借りて來たクラーク・ゲーブルと主演する作品で、全てのお膳立がデヴイスのために用意されてゐる、ゲーブルがヒゲを落してつき合ひ榮えのしない芝居をしてゐるのもお可笑しなもので、映畫の企劃が最も惡い意味で歪められてゐる好標本を見せつけられてゐる樣なものだ。◇…ところで娛樂作品としての出來は惡いものではないマリオン・デヴイスを立てることは即ち興行價値に落をつけることなのであつて、豪華なレヴュー場面や拳鬪場面もあつて仲々に興味深い、然しこれらのものは一面から言つてデヴイスの大根ぶりを遺憾なく認識させるためのものであつたとも言へる。◇…脚本はＨ・Ｏ・ウイルドの書卸しものによりレアード・ドイルがシナリオしたものであるが、レヴューのスタアと拳鬪選手を拉し來つたところに思ひつきの新味はある、然し御兩人が何れも宣傳に汲々として之を取卷く連中に踊らされてゐる間に何時の間にか戀し合ふ仲となるのは使ひ古しの手で、取卷き連の扱ひにも在來のアメリカもの同樣、騒々しいドタ卑なものしか見られなかつたやうである、惡いシナリオではないが定石を弄んでゐるのが目立つ◇…役者ではマリオン・デヴイスは前述の如く無能ぶりを發揮、ゲーブルは又女にやつゝけられる役で最後の拳鬪シーン以外に見せ場がないレヴュー場面では運河踊のものをあしらつた場面が見所である。低調ながら大衆作品としては廣く迎へられる作品。帝都キネマ上映中、寫眞はその一場面（Ｎ生）

パ社の製作陣

三七―八年度に二十二本を製作すると發表したパラマウント社は「海の魂」天然色映畫「ホーシエスト」と着々具體化してゐるが、更に左の計畫内容を發表した

△「たくましき男」アイリン・ダン主演△「放浪の王者」音樂映畫、アイリン・ダン主演△「海賊」セシルＢ・デミル監督は目下ユウオルリーンで資料蒐集中△「天使」エルンスト・ルビッチ監督デイトリッヒ主演で着手△「深夜」デイトリッヒ主演△「消え行く灯」この程パ社と契約を結んだロナルド・コールマン主演△「フルー・ベアドの第八番目の妻」エルンスト・ルビッチ監督、クローデット・コルベール主演で製作準備中△「畫家とモデル」「一九三八年の大放送」は準備進行中△「余ジエームス・ルイス」のブランク・ロイド次回作は「ウエルス・ファーゴ」と變更された「平原兒」と同時代に取材した大スペクタクルもので、フレッド・マクマレー、ランドルフ・スコット、チャールス・ビックフォード、フランシス・ファーマーの配役決定これ等の諸作品は夏のシーズンから續々市場に送ると

フォルストの「ブルグ劇場」

濠歐中の川喜多東和商事代表者は、目下歐洲各國から選りすぐつた名畫の買入れに奔走してゐるが、其第一回として名匠フォルストが第五回目の監督作品として完成した獨乙シネ・アリアンツ映畫「ブルグ劇場」の配給を獲得した、これは、維納の市立劇場を背景にして、實在の名優の悲戀を描いたもので、主役は名優ウエルナー・クラウスが勤めウイリ・アイヒベルガー、新進ホルテンス・ラーキー、オルガ・チエホヴア、ハンス・モーザ等が主演してゐる、これは今春の獨乙映畫界で、藝術的に最高に傑れたものといふ折紙をつけられたもので、フォルストとしても「未完成交響樂」以上の傑作と云はれてゐる、尚フォルストのこれに先立つルビッチ流の喜劇「ひめごと」も近く東和商事へ到着する

海外だより

▽コロムビアのジョーヂ・マツケイは新聞賣子から同種の新聞を六枚づつ買ふ習慣がある、これは彼が曾つてソルト・レーキ・シテイで新聞賣子をして居た時代を思ひ出し、つい可愛さうになつて來るのだと

▽メトロ社のクラーレンス・ブラウン監督はガルボの「椿姫」につぐ主演作品「ワーレスカ夫人」を監督することになつた、相手役はシヤルル・ボアイエである、これはワクロウ・ガシオロウスキー原作のものでナポレオン時代のポーランドの貴婦人を扱つたものである

▽コロムビアの新進スター、パトリシア・ファーは彼女が目下チャールス・キング、レイ及びドロシイ・ウイルソンと共演で製作中の「レイシング・ラック」完成次第タハチ方面へ旅行すると

▽今年度フォックス社スターとして賣出されるジユン・ラングの次回出演作品はシヤーリー・テムプルに「ウイ・ウイリー・ウインクル」と決定した

▽ハリウッドで脚線美第一といはれるワーナー社のロサリンド・マーキーは小學校時代に二回に亘つて脚をくぢいた事があつた、それがために「この子は可愛さうに脚が曲るだらう」といはれてゐたものだと

リボテン

扇芳會館の佐藤濱子さん、近日中ダンサーを辭し東京の家政學院に入學する由、心境を聞いてみると「結婚するのに充分な資格を持てるやうに―」とある、之から花嫁學勉強とは風變りといはうか、しほらしいといはうか▲新京會館の小野幸子さん、一ケ月位歸省してゐたが今度は妹を連れて來た「妹も働らかすのかね」と尋ねると「妹にも自活の道を講じさすの」と云ふ、獨立兩存といふ現代的な行き方と見える

雑音

このところ稍途切れた色もの興行猫八一行けふから公會堂に市川團十郎一座と合流して專ら多彩なところ

がとり得であらう▼六月下旬か七月の上旬に三島一聲、水島早苗、神谷敏子、踊りの西川扇美造の一行が大擧來演するといふ話がある、先頃書いた演藝陣に更に一色彩を加へることになるが、新綠の季節と共に賑やかなことに文句はない▼但し共倒れになつたりするやうなことは今後ともに警戒したいものである

五月十一日　火曜　舊四月二日　戊戌　大安　執　室宿

●一白の人　諸事埒開かざる日急ぐも功なく無駄骨多し丁と戊と癸が吉
●二黒の人　濡手で粟の慾心を起す可らず又普請移轉凶壬と癸と丑が吉
●三碧の人　人の爲に損害あり世話事は差控ゆるが安全甲と乙と辛が吉
●四綠の人　氣運の不良を知らず自負心強く失敗を招く甲と乙と辛が吉
●五黄の人　職務に忠實なれば益々重用せられ向上せん丁と壬と寅が吉
●六白の人　福神は百歩の前に在り幸福を摑む事最易し丁と壬と丑が吉
●七赤の人　抱負大にして行ふ所滿足を得べき大事の日丁と癸と丑が吉
●八白の人　一石を投じて波紋を生ず可らず定業を勵め壬と癸と丑が吉
●九紫の人　前途益光明に輝く大に奮發すべき大吉の日甲と辛と丑が吉

お酒は慶典

皮膚泌尿　性病　外科
同仁医院
醫學博士　市橋貞三
新京富士町二丁目　電③2606番

修理ハ迅速・確實!!・廉價!!（電氣百般）
堅牢　信用　三菱モートル　在庫豐富　型錄進呈
三菱電機株式會社製品元扱店　合資會社　協隆洋行
新京吉野町一丁目二一　電③一六七六〇
修理工場西七馬路一七　電②一二九七一

春の運動會　野遊會　縣人會　等の會場設備は
慢幕は新調其他諸設備完全な新京唯一の仮設々備專門業へ電話で御用命次第參上御相談致します
御料理仕出し御辨當の便宜御取扱致します
新京富士町二ノ一六
金十公司
電話（3）二九八二番

新入女給紹介の夕

何卒よろしく
實に明朗にして
經濟的に
享樂と味覺を
滿喫し得る
皆樣の社交場
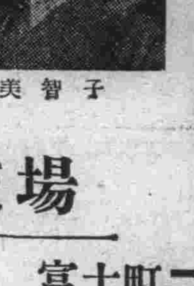
美智子
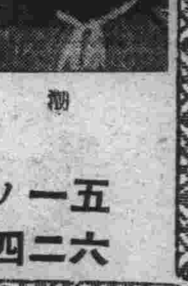
柳
近代的・明朗社交場
カフエー　イナリ
富士町二ノ一五
電（三）五四二六

入場料　階下　三十錢

十一日　十二日　二日間限　短期興行
大衆娛樂映畫の最高篇　左太プロ超弩級豪華版
市川右太衛門熱演（前篇・中篇・后篇・堂々三十卷）
影法師大会
日活超特作、WFトーキー浪曲映畫、廣澤虎造師口演
黒川彌太郎・花井蘭子主演（胸のすくような股旅物!）
追分三五郎
朝日座

京都特作トーキー　監督大曾根辰夫・美聲浩吉が唄つて唄ひまくる懷しい小唄映畫
大江戸出世小唄
高田浩吉・光川京子主演　冬木京三・志賀靖郎・坪井哲・天野及一共演
京都名物落語トーキー　近藤勝彦監督作品
屑屋德三郎
小笠原章二郎主演
澤井三郎・志賀靖郎・光川京子・柳さくら子　共演
料金　四十錢
十一日十二日　二日間限上映　毎日正午開映
長春座

松竹特作オールトーキー
原作　川端康成　脚色　清水宏
有りがたうさん
伊豆半島の自然の輝きと哀愁の心と姿を呼吸させ微笑ませ、歌はせ躍らせた美しい自然描寫!!再び貴女方を感激させに參りました
●清水宏監督の野心作
上原謙・桑野通子　主演
築地まゆみ・久原良子・忍節子
河村黎吉・二葉かをる・谷麗光　共演

十一日十二日　二日限

新キネ
日活時代文藝映畫　WFトーキー　巨匠熊谷久虎作品
情熱の詩人啄木
島耕二……小杉勇主演　黒田記代・瀧花久子　助演
涙美しく情熱香る田園牧歌調　荘重名作の感激!!
入場料　階下　四十せん
嫁ぎ行くまて
日活特作　WFオールトーキー
中田弘二・小町とし子主演　春原政久監督
非常線

日活特作獨特　浪曲トーキー　東家樂燕師
島耕二・小林重四郎・瀧口新太郎　共演
廣瀨恒美・井染四郎・村田千榮子
民衆の守・警察官精神を描く感激篇!!!

重要產業統制法 本日から實施へ
經濟建設の計畫的遂行期して

滿洲國の計畫經濟建設の動向をトすべき重要產業統制法は五月一日附をもつて公布され十日より實施される事に決定したが、これをもつて特殊會社に對する各種特別法の實施と相並んで建國以來勃然として起れる新興重要工鑛業に對する建設的統制機構の完璧をみるに至つたわけである、而して重要產業統制法適用の對象は工業並に鑛業の兩產業部門廿一種目に限定されこれら指定產業以外の產業部門約三十種目はあげて自由企業となつたのである、たゞしかし自由企業とはいへ滿洲國においては獨自の色彩が與へられるのであつて私益本位乃至殖民地搾取主義的自由經營を意味するものではなく產業全般が建國の大方針に立脚し滿洲國特殊事情に基く計畫經濟の基本線に照應すべきものであるからこの點當局の企業家に對するモーラル・オブリゲーションが要望されてゐる、次に統制法の指定產業に對する統制方式は日本產業との機關を愼重に考慮した上國家意思の强力な發動をもつて例へば鐵石炭製粉工業の如きものに對しては滿洲への「企業の適地移動」を誘發しまた國防產業自動車液體燃料金屬製錬製麻パルプ油坊等の諸工業に對しては助成的統制を行ひセメントその他過剩生產部門に對しては制限的統制を行ひもつて日滿經濟の綜合的且統制的發展を企圖する方針と解される而して指定產業に對する統制法の具體的發動の範圍は專ら企業活動の對外的關係すなはち原料購入販賣價格其他諸カルテル協定等に限られ企業經營の內部關係すなはち利益金の處分社債募集人的組織その他資本の構成等には一切タッチせざる方針である、從つて指定產業の統制そのものは決して企業活動を拘束するものに非らず、統制法による特別保護をうけるだけ却つてその蒙る恩惠は大となるであらう

一、重要產業統制法は產業統制方針に法的根據を與へ重要統制法實施の意義はまづ第一にその指定許可事業の選定と自由企業の範圍確立につきこれが法的根據を與へたといふ事である、即ち滿洲國の產業統制方法は從來「經濟建設要綱」に基き（一）國營又は特許による事業（二）許可による事業（三）自由に企業し得可き事業に三大別され（一）の特許事業は夫々特別により設立された特殊又は特殊會社によつて產業部門別に統制されて來たが（二）の許可事業及び（三）の自由企業の統制に對してはこれが準據法を缺き單に政府當局の行政的裁量によつて統制せられてゐたのである、例へば經濟建設要綱において自由企業に包含されてゐたパルプ、紡績、セメント、マッチ、製糖、製粉、釀造工業は必ずしも絕對的自由企業に非ず或るものに對してはその新設法擴張を禁止する方針をとり或るものについては特殊的保護を與へる等土着細零家內工業を除き大方の新興工業は事實上完全なる國家的羈絆の支配下に立つてゐたのである、然しその行政的統制は當該產業の發展程度景氣狀況又は國家的要求等の諸條件に應じて政府の臨機的處置によつて決定されてゐたので實際上自由企業と許可企業との分野が判然してゐなかつたので企業家の創業計畫を徒らに逡巡せしむるが如き傾向があつた、重要產業統制法はかゝる不安を一掃し統制法の適用產業に對し許可主義を採用し許可を必要とする指定產業以外の一般企業は擧げて自由企業となし起業の完全なる自由化を與へたのである、二重要產業統制法は新興工業の統制的發展を目標とする

次に統制法の適用を受くべき指定產業を分類するに

1 國防又は基礎產業（六）兵器航空機自動車液體燃料鐵鋼および其他金屬製錬業炭鑛
2 纖維工業（四）毛織物綿糸紡績麻製綿麻紡績
3 食料品工業（四）製粉麥酒製糖油坊
4 化學工業（三）ソーダ肥料パルプマッチ
5 窯業（一）セメント
6 嗜好品工業（一）煙草

となりこれによつて明かなる如く統制法の適用を受くべき指定產業は國防又は基礎產業の六が最多數でついで化學工業の五纖維工業食料品の四業業並に煙草の順である

これによつて統制法が如何なる產業部門をその統制對象としてゐるかゞほぼ明瞭となるのであるが同時に統制法の直接的目標も亦これを容易に察知し得るのである自由企業の完全なる自由化の結果この種企業の急速なる勃興を云々する向もあるが統制法の直接目標は自由企業の發展そのものにあるのではなく寧ろ右表にみられる如くである

かくして事變以來勃然として起れる新興重要工業の統制的發展をその直接且つ最大眼目とするものである、しかして自由企業の發達が直接目的に非らずといつても自由企業の發展そのものを放置することを意味するのでは勿論なくたゞ、自由企業は統制法適用產業の選定に伴ひ自分の分野を確保した結果企業家の創業心を誘導し間接的に好影響を齎るであらう

福昌華工で 近く宿舍新築

福昌華工株式會社では所有地東山町三番地に工費約五萬一千圓を以て宿舍を新築する事に決定したが、それによると建坪五一九坪六八、延面積九三四坪四八の煉瓦造二階建八棟で此の程守田建築事務所で設計完了近々入札着工する筈である

二十箇國代表間に 砂糖協定成立す
歐洲市場には好影響齎らさる

【ロンドン八日發國通】國際砂糖會議は六日カナダを除く廿ケ國代表の間に新協定調印を了し、八日協定の全文が發表された、協定期間は五ケ年輸出入各國代表をもつて理事會を新設し、その統制運用に當らせることゝなつたが、特に一般の注意をひいてゐた輸出割當問題は全世界の自由市場の需要を三百六十萬噸程度と見積りこれを各國に分配して解決した、尙自由市場の維持方法については諸種規定があるが、就中支那については出來得る限り砂糖の需要を維持および增進のため同國政府において最善をつくすべきことゝ期待してゐる、今次の協定は頗る消極的なものではあるが、ヨーロッパ諸國の砂糖市場には好影響をもたらした緣である

日智間の通商協議 最後的協定へ
兩國に日智協會を設立す

【大阪國通】チリー經濟使節團と大阪側當業者との第三回通商協議會は八日綿業會館に開催、兩國の對案を一括して最後的協議を行つた結果、十六項目にわたる協定を決議、それぞれ自國政府に建議して其の實現に邁進することを申合せ調印を了したが、爲替關係において兩國が現貿易狀態を持續する限り最惠國待遇を得ること並に日智協會の設立は注目すべき收穫とみられる尙一行は京都、神戶等を視察して十四日長崎丸で上海に向け出發の筈である

決議事項の要點左の通り

一、日智協會を東京及びサンチエゴの兩所に設置する
二、兩國において爲替管理の存續する間お互ひの經濟的要求を滿足する方法においてこれを適用し、その手續は迅速且簡單なるべし、尙この點に關して兩國間の貿易狀態が現狀を維持する限り兩國はお互ひに最惠國の取扱ひを受ける
三、兩國は國內工業の保護を考究するも出來るだけ關稅の引上げを避ける
四、絹織物と人絹織物との關稅を分離し自國產業の保護を考慮の上適當なる關稅を設定する
五、一平方米、四十瓦以上の綿織物に對すへ關稅引下げの可能性に對してチリーは國內產業の適當なる保護に差支へなき限り考慮する
六、チリー鐵礦山の開發及び製鐵事業のため日智合併の投資に協力する

全滿商議所理事會 明日、新京で
新會議所法について協議

五月十一日午前十時より新京記念公會堂に於て全滿商工會議所（關東州を含む）理事會を開催することゝなつたが、今度の理事會は六、七月頃公布せらるる滿洲國の商工會議所法に對し以前提出してある各地の意見と其後の狀況變化を加へて具體的打合せをなす模樣である

ますく進み行く 諸列國の軍擴
△……その落着點は如何？

一九一三年は歐洲が大戰の危機を孕んで軍事費が未曾有と稱せられ、世界の大問題として論じられた年であるが、それでも世界の七大强國を合算して二十二億三千萬ドルに過ぎなかつた、物價も無論低かつたとしても、一九三六年度のそれが九十二億六千五百萬ドルを算するのに比すれば正に隔世の感がある。しかるに、一九三七年度の軍事豫算に至つては英國の倍增を筆頭に何れも增大し、歐洲各國の總額を二千四百億フランと算定してゐる一昨年の千億フランに比して一四〇％の增加振りだ、一九三八年は何うなるだらう、國民の懷は何うなるであらう、國民犧牲の生活を何處へ持つて行くであらう、增稅には限度があるか、赤字公債にも自ら限度がなければならない筈だ、今日のやうな勢ひを以てすれば、財政的に、軍事費の調達が天井を打つて了ふ日が、來るのではないかと思はれる、而して第一の問題は、それが何國の上に一番早く來るかにある第二の問題は、誰が自殺的競爭を制限するかにある、例へば、ソ聯邦は八十九億圓を、ドイツは七十八億圓を、一九三六年度の軍事費に投じた、いま兩國は想定敵國となつて軍備を爭つてゐるが、どちらが財的に早く行詰るか、早晚その時期が來るとすればその時に一方が屈するか何うか問題である、恐らく一職を賭して興廢の運命を劍銃に托するであらう、屈すること、讓ることを話し得ない國民思潮の急滸を棹す軍擴競爭は、衝突顚覆によつて解決する以外に終極がない、この戰爭による終結は、ひとり獨露の國境にのみ想定し得るものではなくして、他の强國の場合にも起り得る

現象 であり、歐洲に於ける戰爭豫言の流行は、意識とを問はず、いづれも右の事情を前提とするものに外ならないのだ、だが、戰爭は勝敗兩者を痛傷し第三者のみを利することは明かであるから、外交協定によつて軍縮するの聰明なるは言はずと知れたことであるが然らば何人が之を主唱し、何國が之に應ずるか、現實にはアメリカが之を勸告する唯一の國として期待されるけれども、急に之に應じさうな國は見當らない。そこで、軍擴の

終點 が、戰か協定かの孰れかにあることは明かであるとして、當分は後者の見込はない、と云つて戰爭も直ぐには起るまい即ち今一段と軍擴が爭はれ、軍事費が倒產に達し、その解放を劍に訴へるか、ペンに托するかを決する數年の歲月を迎するものと豫想されてゐる

土建ニュース

決定工事

▲第二埠頭船荷待合所二ヶ所ペイント其他塗替工事　●埠頭保線區
落札　一千九百三十六圓七十五錢　東和塗工所
一、九九〇、〇〇　乘頭塗裝店
二、〇三〇、〇〇　門屋塗裝店
二、〇六〇、〇〇　藤田組

▲大石橋驛構內下り一三番線以西二側線增設工事　●鐵道事務所
落札　七百二十三圓七十二錢　柿崎組
七八〇、〇〇　三田組

▲星ヶ浦遊園灌水設備工事　●工事々務所
九六二、四〇　今井組
落札　八百三十六圓　池內市川組
九六六、〇〇　長谷川工務所
九九〇、〇〇　井上組
九九四、〇〇　白川組

▲吉林鐵路局俱樂部新築に伴ふ電氣工事　●鐵路局
落札　二千三百五十二圓　大通電氣
二、三五二、八〇　倉崎電業
二、七〇六、〇〇　菊灘電氣

▲平陽街外四街路面舖裝並雨水桝築造工事　●國都建設局
落札　四千六百八十八圓六十錢　昭和組
四、七六一、〇〇　村松組
四、九〇七、〇〇　一群組
五、四〇〇、〇〇　菊地組
五、一五〇、〇〇　池內市川組
五、一二〇、〇〇　滿洲電氣

▲興仁大路外四街路面舖裝並雨水桝築造工事
單獨　九萬三千七百八十七圓六十一錢　日本鋪道

▲淨月潭事務所內外手入工事
單獨　七百二十三圓六十錢　山田工務所

▲淨月潭專用道路維持補修工事
單獨　六百三十圓六十九錢　瀨谷組

▲新京事務局自動車庫前舖裝假設工事　●事務局
豫特　百五十五圓七十五錢　千々岩工務所

▲滿洲里警察廳舍其他改修工事　●營繕需品局
開札　五月十二日

▲滿洲里警察廳舍其他模樣替工事
開札　五月十二日

商況欄
（五月十日前場）

海外經濟電報

倫敦銀塊　二〇片八分三
同先限　二〇片六分七
同金塊　七磅〇志八片二分一
紐育銀塊　休
同金塊　休
孟買銀塊　五二留比六分五
英米爲替　四弗九二仙六〇
日米爲替　二八弗八一仙
米支爲替　二九弗九二仙
スチール株　一〇三弗四分三
アナゴンダ株　五三弗八分一
日英爲替　一志二片〇〇
英支爲替　一志二片六分九
日印爲替　七七留比二分一

▲米棉
現物　一三仙五八
五月限　一三仙〇七
七月限　一三仙〇八
十月限　一二仙八八
十二月限　一二仙八四
一月限　一二仙八五
三月限　一二仙九一

▲印棉
ブローチ　二二二留比
オームラ　二一一九留比
ベンゴール　一九〇留比

▲市俄古小麥
五月限　一弗二六仙四分一
七月限　一弗一七仙八分五
九月限　一弗一仙五八分七

金銀市況

●上海標金
本寄　二三三、八〇
步　—

爲替相場

▲上海爲替
日本向　第一回　賣 一〇三、七五　買 一〇四、〇〇
第二回　賣 一〇三、五〇　買 一〇三、七五
▲倫敦向　第一回　一志二片三分一　一志二片六分九
第二回　—
▲紐育向　第一回　二九弗八分七　二九弗一分二
第二回　—
▲大連爲替
上海向　九六弗一〇

各地株式市況

▲東京株式（短期）

	寄付	大引
新東	一五三、八〇	一五六、一〇
日產	八五、八〇	八五、〇〇
鐘新	一七六、六〇	一七五、〇〇
滿鐵	—	—
大新	九六、三〇	九六、〇〇

▲大阪株式（短期）

	寄付	大引
大新	九九、〇〇	九九、一〇
新東	一五六、八〇	一五六、一〇
鐘新	一七六、四〇	一七四、五〇
日產	八五、六〇	八五、四〇
日畜	七三、五〇	七三、二〇

▲奉天株式（短期）

	寄付	大引
滿取	一三、五〇	[illegible]
東新	一五六、九〇	一五六、三〇
大新	一〇一、五〇	九九、〇〇
日產	八六、二〇	八六、〇〇
五品	一七、五〇	—
豆新	三三、〇〇	—
鐘毛	—	—
滿先	—	—
優鐵	六三、二〇	六三、二〇
滿新	三三、六〇	—
同甲	三〇、二〇	—
電乙	—	—
同拓	三〇、二〇	—
東斯	六七、〇〇	—
瓦電業	五、六	—

各地商品市況

▲大阪棉糸

	寄付	大引
五月限	二七八、七〇	二七九、〇〇
六月限	二七二、九〇	二七三、四〇
七月限	二七〇、五〇	二七一、一〇
八月限	二六七、九〇	二六八、五〇
九月限	二六六、五〇	二六六、七〇
十月限	二六四、〇〇	二六四、〇〇
十一月限	二六三、二〇	二六三、五〇

▲大阪棉花

	寄付	大引
當限	七八、四五	七八、七〇
先限	八〇、五〇	八〇、七〇

▲大阪人絹

	寄付	大引
當限	七九、七〇	七九、九〇
先限	八一、五〇	八一、六〇

各地特產市況

▲新京（一石値段）

	寄	引	出來高
現物 大豆	—	—	
高粱	—	—	
小豆	—	—	
玉蜀	—	—	
先物 ●大豆 五月限	六、九八	六、八五	二〇八車
六月限	七、〇〇	七、〇二五	一六車
●高粱 五月限	三、四四	三、四〇	七車
六月限	三、四九		三車
七月限	三、五八		一車

公債株式現物賣買
畑園太商店

大募集
各一般女中及
臨時女子看護婦女給仕女店員女事務員タイピスト其他雇主及求職者は至急申込れたし
ダイヤ街梅ケ枝町一ノ一四
女は女子專門の戶板ビル
新都職業紹介所へ
電（3）六七〇九番

物價騰貴 節約時代
經濟的て御便利な
巡廻雜誌に 御入會を
一ケ月一圓で御好みの新刊雜誌が六册讀めます
新京で一番古い巡廻雜誌社
新京永長路十八號
星光社巡廻雜誌部
六月號直ちに配本
種目
キング　富士　日の出　講談俱樂部　オール讀物　講談雜誌　話　實業雜誌　實話讀物　主婦之友　婦人俱樂部　婦人公論　婦女界　婦人の友　婦人畫報
料理之友　中央公論　改造　日本評論　現代　雄辯　文藝春秋　實業の日本　新靑年　少年俱樂部　少女俱樂部　幼年俱樂部　科學畫報　映畫と演藝　キネマ

十一日より……三十一日まで
初夏の飾身具逸品會
背廣地　ポーラ・フレスコ　エレクトラ・トロピカル　特別奉仕値
A……四〇、〇〇　B……四五、〇〇　C……五〇、〇〇　特……五五、〇〇圓
モーニング（カシメヤ地）奉仕値
A……七〇、〇〇　B……八〇、〇〇圓
十一日より十四日まで
夏紳士服生地陳列大會　五階ギャラリー
十一日より……四階
夏の背廣モーニング三揃豫約特賣會
氣品あり……瀟洒たり見るからに高雅にして清楚たる逸品は必ず皆樣をして恍惚たらした逸品揃ひ……髮飾品、帶締、時計、ひすい、眞珠、寶石、其他、裝身具あまた……
十一日より四階
幸運は誰に？
一粒千金……幸運の鍵（眞球具）堀當テ……
一個一圓五拾錢均一……幸運のお方は五十圓位の眞珠も當ります
三中井

[illegible]座　電3六四六五番
十日より三日間
フオックス映畫 コブラタンゴ　11.30　.50　8.12
12.49　5.09　9.31
右門捕物帖 晴々五十三次大會　12.50　5.10　9.31
2.32　6.52　11.13
伏見信子 山路ふみ子 三つの愛　2.32　6.35
3.49　8.12

帝都キネマ　電②二一四〇五
七日より十日まで　階下・六十錢
三角探偵　3.24　7.13
思愛二筋道　12.00　3.49　7.38
朱と綠豫告篇　12.59　4.48　8.37
灼熱のタイヤ　1.10　4.59　8.48
桃子の貞操　2.13　0.02　9.51
日曜は十一時開映

長春座　電③五七六六
11日・12日 二日間　入場料階下 四十錢
大江戶出世小唄　2.9　6.48
屑屋德三郎　12.00　4.09　8.14
朱と綠豫告篇　1.07　5.16　9.25
有りがとうさん　1.18　5.2　9.36

新京キネマ
近日公開
大河內傳次郎主演 丹下左膳　新京キネマのみ上映
パラマウント超特作 情熱への反抗　ジョージラフト主演

朝日座
八日より十日まで　階下三十錢
戀愛靑春街　12.15　3.41　7.07
國士無双　12.56　4.22　7.48
砲煙とバラ　2.04　5.30　8.56　10.29終

新京キネマ
八日より十日まで　階下四十錢
戀愛と結婚の書　2.45　2.41
砲煙とバラ　12.00　3.56　7.52
勘太郎月の唄　1.28　5.24　9.20　10.33終

岸本チエーン映畫御案內
豐樂劇場
六日より十日まで　階下一圓
靑春部隊　2.43　6.46
セイルムの娘　12.00　3.63　7.56
良人の貞操 後篇　1.25　5.26　9.29　10.83

丹下左膳
第四篇！ 愛憎魔劍篇
大河內傳次郎　黑川彌太郎　花井蘭子　星玲子　外オールスター
同時上映
パラマウント超特作 グラディス・ジョージ アイラン・ジャツチ 主演 情熱への反抗
學生明朗篇 母校の花形 杉狂兒 笠原恒彥
十三日封切
日活封切場 新京キネマ

新京日日新聞
朝刊
【本紙朝夕刊十二頁】
本紙定價 一部五錢 一ケ月壹圓五拾錢
廣告料金 普通一行壹圓五拾錢 特別一行貳圓五拾錢
發行所 新京永樂町四ノ二 新京日日新聞社
電話 編輯局專用(3)三二〇五 營業局專用(3)三二〇五
發行人 十河榮忠
編輯人 松本勇
印刷人 永越内之介

祝町三丁目三 羽年眼科 電三四二五五

國內及び日滿郵便に 七月から速達制實施
平井出郵務司長近く東上 遞信省側と折衝開始

滿洲國交通部は來る七月一日より國際郵便ならびに日滿郵便の速達制をいよいよ斷行するが、今回實施される速達制郵便は凡そ世界に類例のない料金の遞減と最大限のスピードアップ遞送として滿洲國郵政事業に一新紀元を劃するばかりでなく、公衆のうける便益は絶大なものとして期待されてゐる、即ち新速達郵便によれば現在の航空郵便及快遞郵便は全部速達郵便に包含して、郵便物遞送には航空機の全能力傾注を原則とし需要の増加に應じて航空機の増發、郵便專用機の實施、速達專用ポストの設置を計畫し一方速達郵便料金は航空郵便國內(書狀十九錢、葉書十二錢)日滿間(書狀三十五錢、葉書十五錢)共三分の一以上値下げして世界中の航空郵便料金中最低のものとし王道樂土の郵便制度を實現することになつた、なほこれに伴ふ日滿速達郵便料金遞減、日滿航空ダイヤ改正のため交通部平井出郵務司長は來る十四日東上、先着の內海企畫科長と共に遞信省と折衝を遂げることゝなつた

農民訓練の問題(會議第一日目)
農政審議委員會で可決

十日の農業政策審議委員會第一日の會議においては「農民訓練の問題」が上程され農業は滿洲國の主たる産業であり住民の大半は農民である、從つて農民の訓練は最も重要なる問題であり文教部の教育方針は農民教育を主としてゐるが、このほか政府としては優秀なる技術員を養成し農事試驗場、模範農村その他の關係機關を中心として農民の訓練に力を致し更に機に應じて適宜の方策を講ずることの幹事會原案を可決した、なほ第二日以後の會議には幹事會において作成せる左の諸問題に關する原案を上程する豫定である

△第二日(十一日)土地政策組合問題
△第三日(十二日)農村金融農産、畜産、水產の問題
△第四日(十三日)林業問題
△第五日(十四日)農家負擔の問題

國防關係を除く 鐵需要を減少
三割七分節約を決議

【東京國通】各官廳における鐵の需要調整に關しては十日の閣議において伍堂商相より各官廳協力して約三割七分の需要を節約することを提議、左の如き申合せをなした

鐵の需要調整に關する件

最近における鐵價騰貴の緩和對策の一方法として去る四月十九日の閣議申合せにより具體策の決定するまで取敢へず鐵を使用する事業の着手はこれを見合すことにしておいたのであるが、本日の閣議において右具體策の決定を見たので、直ちにこれを實行することになつた、すなはち鐵を使用する政府事業は代用品の使用工法の變更計畫の縮少をまたは取止め等の方法により極力鐵需要を減少することにした結果、國防關係のものを除きたる政府の鐵需要豫定數量の約三割七分を節約し得る見込みである、右のほか外地においても大體右に準じて鐵消費の節約に努むることになつてをり、また公共團體の事業、政府の補助事業等の鐵需要節約についても關係省においてそれぞれ適當なる措置を講ずることにしたのである

東亞局長更迭

【東京國通】十日閣議決定事項

任外務省東亞局長(二等) 特命全權公使 石射豬太郎
外務省東亞局長 森島守人
任大使館參事官(二等) 中華民國在勤被仰付

大英帝國會議 十二日より開催
共同國防策を討議

【ロンドン九日發國通】英帝國會議は戴冠式終了早々十二日から外務省ロカルノ間において英本國ならびに屬領代表出席のもとに開催、三週間餘にわたり外交、國防その他英帝國の重大問題につき討議することゝなつた、會議に出席する代表は英本國ボールドウイン首相、マクドナルド樞相、チエンバーレン藏相、サイモン內相、ハリフアツクス國璽尚書、マルコム・マクドナルド自治領相、ホーア殖民地相、カナダ、濠洲、南阿、インド、南ローデシア、アイルランド自由國の各屬領ならびに植民地最高首腦者で會議の議題は外交、國防、憲法、通商、航海等廣範圍に亘るが一九二六年の帝國會議が屬領諸國間の平等、三二年の會議で特惠制度を討議したのに對し最近國際情勢の險惡化に鑑み今回は主として國防、英帝國內の共同防衛策が討議されよう

一、外交ならびに國防

國際聯盟が無力化した今日英帝國の國防對策は再檢討の時期に到達してゐる、帝國內の屬領はもとよりフランス、ベルギー國境イラク、エヂプト、パレスチナ、スエズ運河地帶、シンガポール根據地等が戰爭にまきこまれた場合英本國ならびに屬領各國が如何なる援助を與へるか、共同防衛の具體策ならびに屬領國の國防强化案が討議される

二、憲法問題
民族屬領間の國際規約の再檢討

三、通商、航海、航空、移民問題
航海政策に關しては特に太平洋における英米航路との紛爭が問題となら う

外國傭船の輸入緩和か

【東京國通】最近商工省並びに荷主方面にて外國傭船輸入緩和の主張を擡頭せしめるに至つた主因は軍需工業原料の輸送が俄かに增大せるに拘らず海運界の一般的活況のため船主はかゝる荷物の積取りに對し頗る消極的態度を持したためにこの方面における社外船腹の不足は軍需工業の生産力擴充に支障を來す情勢となつたことにある點を重視し、かゝる軍需工業原料の輸送量ならびにこれに對する船腹の現況につき各船主に詳細なる調査報告を命じてゐる、その結果或は部分に輸入緩和の手段に出るかどうか業者側から提出される調査を充分檢討した上決定されるものとみられる、しかしてすでにこの方面においても國家が船腹ならびに配船に對し適度の統制を加へることは今日の準戰時體制强行上から漸次要請されつゝあり、今後輸出入貿易の統制强化ならびに日英海運競爭の激化などゝ相俟ち航路、配船、運賃などに對する海運統制强化は必至の趨勢となつた

越境襲擊匪團 全部逮捕さる
劉汝明部隊の逃亡兵と判明

【天津十日發國通】去る二日滿洲國內警察隊を襲擊せる匪賊は、察哈爾省內駐屯の廿九軍劉汝明部隊の逃亡兵で、匪首は王玉池(四七)と稱し附近の不良分子を糾合し、滿洲國警察の美名のもとに越境不法行爲に出たものであるが廿九軍、滿洲軍協力して四日王以下匪賊團を逮捕、目下延慶において取調べ中である、なほ同地へは櫻井廿九軍顧問のほか同軍高級參謀周思濤、外交委員藏秋夫氏等出張し善後措置を講じてゐる

日銀調査の卸賣物價指數

【東京國通】わが國の物價は昭和七年以來じりじりと恢復して來たのであるが、特に統制が急調に轉じたのは昨年秋以來である、即ちこれを日銀調査の卸賣物價指數について見ると、昭和六年の總平均一五三・〇を底として昨年度平均は一九七・五で騰貴率は二割九分であるが、更に最近の推移について見ると昨年三月以來次第に騰勢を强め、三月の指數を前年同期に比較すると僅か一年間に二割五分の大幅騰貴であり、これを近年における記錄的安値たる七年六月の一四六・四に比較すると六割四分の騰貴となつてゐる小賣物價の騰貴は卸賣に比較して十月の最低一二九・六に若干遲れるのが一般の例であるが、その小賣物價も又復最近著しくあげ足を辿つて來た日銀調査の東京小賣物價指數について見るに本年四月の指數が一七一・九でそれを六年同期に比較すると三割二分の騰貴であり、しかも昨年七月の安値一五七・六に比較すると僅か九ケ月間に九分の昂騰を示してゐる

毛里前國税科長 十二日離京

財政部國税科長より大藏省書記官に轉じた毛里英於菟氏は十二日の「あじあ」で離京、歸國の上大藏省より北支に特派される筈である

日滿間直通貨物の運賃制度を確立
九月より日滿宅扱ひ開始

【東京國通】日滿經濟ブロツクの强化は單に兩國重要資源の開發ならびに重要産業の統制の上に基本的變革を與へたに止らず既に日鮮滿を通じ地域的に其經濟活動を著しく緊密なる關係に置くことになつたが、産業經濟活動脈たる貨物輸送については現在も滿洲事變前と何等異なるところなく、日滿間の貨物運送契約ならびに運賃制度は朝鮮總督府鐵道、南滿洲鐵道等の間に夫々打切り計算となつてをり、これが爲一般荷主は著しい不便と高運賃にあまんじてゐなければならなかつた處、今回關係當局の間に協議が纏り日滿貨物直通運賃制度が確立され、その手始めとして九月より日滿宅扱ひの開始を見ることゝなり、日滿兩國間の貨物輸送は內地相互間と何等擇ぶところがないことになつた

今回成立をみた日滿連絡貨物直通運賃案の內容はつぎの通りである

一、內地發滿洲國着の小口扱雜貨については品種に制限を設けず全品に對して直通運賃を設定する
一、右直通運賃は全部發着區間の粁程によつて一率通算する對粁賃率とする
一、直通運賃による小口扱貨物は內地に實施せる宅扱同樣發驛および着驛兩地の集貨配達を行ひ、集貨配達の經費はこれを運賃に含ましめる
一、直通運賃貨物の等級表は極めて簡單なものとし、これにより荷主の運賃計算を簡單ならしめるとゝもに小口扱の普及をはかる
一、右直通運賃の制定については日滿連絡貨物のルートをつぎの四種に區分し、それに應じて賃率を決定する
イ 國有鐵道、朝鮮鐵道、滿鐵、滿洲國鐵道
ロ 國有鐵道、大阪商船、滿鐵、滿洲國鐵道
ハ 國有鐵道、北日本汽船、滿鐵、滿洲國鐵道
ニ 國有鐵道、日本海汽船、滿鐵、滿洲國鐵道
一、直通運賃の設定に伴ひ各鐵道ならびに船會社においては五分乃至一割の運賃割引をなし、且つ積下しならびに積替へに要する經費を「通し運賃」に含ましめ、全體において從來の運賃より約二割の遞減を圖る、なほ右の宅扱ひ貨物の對照となる小口扱雜貨は現在卅萬噸前後で滿洲事變前の約五倍になつてゐるが、滿洲向日本雜貨總數二百八十萬噸に對しては僅かに十分の一に過ぎず、日滿宅扱ひの設定により內地中小商工業者の荷主は多大の便宜を蒙るわけである

"生産力擴充のため 實業教育を普及"
結城藏相、閣議で力說

【東京國通】十日の閣議は午前十時廿五分から開會、まづ各官廳における鐵の節約に關する件を決定したのち結城藏相より

生産力の擴充を實行するについては現在のところ人的設備の點が最も困難で技術者、熟練職工が不足してゐる實情に鑑み、實業教育にも力をそゝぐ必要がある、ドイツにおいては青年の入營前に半年位勞働教育を施してゐると

所謂勞働壯士軍の實例をひいて參考とすべき旨述べ、これに關聯して杉山陸相よりも陸軍においてはかねて國民體位の向上を期し小泉醫務局長が中心となつて研究を進めてゐるから一度研究の結果を聽取されたいと希望した、よつて來る十三日午後閣議終了後小泉醫務局長を招きその研究結果を聽取することゝなり、最後に物價對策委員會設置を正式に決定し十一時四十分散會した

"戴冠式前後の倫敦は 世界の外交舞臺"
支那紙、日英外交戰に注目

【上海十日發國通】孔特使(孔祥熙)一行の渡英が既に戴冠式參列といふ外交儀禮の域を越えて政治的經濟的な重要使命を帶びてゐることは周知の事實であるが、偶々日英對支合作問題が日英兩國間に進められつゝあるかの報道は支那の神經を極度に刺戟し、政府ならびに國民はこれが成行につき切實な關心を抱いてゐる、すなはち十日附某支那紙は左の如き注目すべき所論を揭げてゐる

今回國際政治の中心たる英京ロンドンに於て英國皇帝戴冠式が行はれるに際し各國の代表が雲集し、ロンドンはあたかも世界に於る一大外交舞台と化した觀がある、而して日支兩國が共にその舞臺上に於て逐鹿の努力を拂ふのであるが、その所得の有無、勝負の如何はすくなくとも日支の關係を支配することゝなるであらう、さらに言を進むれば日支最後の決勝は戰場において決定されるものではないが今回の戴冠式に際して外交の成敗こそ未來の勝負を決定するものである

滿鐵辭令

職員を命す 新京機關區機關士 佐々木忠太郎
右四月二十六日
新京白菊尋常高等小學校訓導 小堀德
待命を命す(地方部勤務) 同 島田幸美
右四月三十日
願に依り本職を免す
(關東局)
山形縣立長井高等女學校教諭 島田勝治
右四月二十二日
新京中學校教諭に任す 新京白菊尋常高等小學校訓導 島田幸美
在外指定學校指定に關する規程第十一條第二號に依り休職を命す
右四月三十日
(新京總領事館)
新京白菊尋常高等小學校訓導 小堀德
願に依り本職を免す
右四月三十日

昨夕歸任 筒井通商司長

滿洲國名譽總領事館設置のため京城に赴いてゐた外交部通商司長筒井潔氏は、十日午後六時廿分着あじあで歸任したが語る

滿洲國が今回京城に名譽總領事館を設置したので朝鮮總督府に對しよろしく御願ひして置いた、また朝鮮側からも滿鮮貿易を積極的に促進したいと話があつたが、この名譽總領事館設置を契機に滿鮮貿易は圓滑に增進するものと思ふ

藤島、安井兩畫伯離京

訪日宣詔記念展覽會の審査かたがた來京中の藤島武二、安井曾太郎兩畫伯は十一日午前十時發はとで離京する

白島公使來京

北滿各都市を視察中であつた白島公使は十日午后二時着あじあでハルビンから來京ヤマトホテルに投宿した

佐藤理事、渡邊顧問歸任

十日午前七時來京した佐藤滿鐵理事及び渡邊同顧問は各方面と打合せを終へ同日午後二時十分發あじあで大連に歸任した

羅振玉氏旅順へ

監察院長羅振玉氏は十一日午後二時十分發あじあで旅順へ赴く豫定である

人事往來

▲今井春一氏(チチハル領警署長)十日午後 都ホテル投宿
▲三木秀三郎氏(ハイラル領警署長)同
▲高瀨伊浩氏(滿炭社員)同
▲牟田吉之助氏(鴨綠江製紙工場長)同
▲堀德氏(同社員)同
▲太田政吉氏(滿洲國官吏)同
▲神田勇氏(協和建物會社)同
▲神吉芳夫氏(滿洲國官吏)同
▲園田一龍氏(滿鐵)十日來京中央ホテル
▲服部淳次郎氏(教諭)同
▲猪島安三氏(會社員)同
▲金子勝榮氏(關東州廳)同
▲諸方源氏(日本警察醫協會常務)同
▲坂松梵人氏(著述業)同
▲谷安太郎氏(電業)同
▲鈴木午之助氏(會社員)同
▲倉知四郎氏(鐘紡支那課長)同
▲石井勇氏(淺野物産)同
▲吉田邦夫氏(大同セメント)同

航空往來

▲因幡嗣松氏(會社員)十日チチハルへ
▲瀨沼中太郎氏(地主)同ハルビンから
▲山田哲夫氏(商)同
▲石川直德氏(會社員)同ハルビンへ
▲平田勝彦氏(商)同天通から
▲中村武兵衛氏(同)奉天から
▲三好房雄氏(土木業)同牡丹江へ

僻語

漫然渡滿者が近來減つたかと思ふと少年小中學生など少年の渡滿者が著しく増へて來た▼彼等せたやうに滿洲に對して大きな夢を見てゐるのである▼最近著しく増へた內地からの各種視察團體が滿洲を通り一片の旅行をし▼至るところで無責任に口から出まかせなことを云ふ人の話をもほんとうにうけて歸り▼その視察乃至見學旅行談とでもいふものをやるときには更に數倍の輪に輪をかけて吹きまくるので▼最も物事に感激し易い少年には滿洲はお伽話の龍宮のやうに思へるのも無理はない▼其の罪は在滿邦人にもあるが內地へ歸つて出鱈目を吐く者にも一半はあるのである▼在滿邦人は眞の滿洲といふものを誤解なきやう見せることゝ一方旅行者は▼饗席をせずなるべく足で滿洲を見て歸り嘘も掛引もない眞實のことを傳へることが最も大切なことであらう

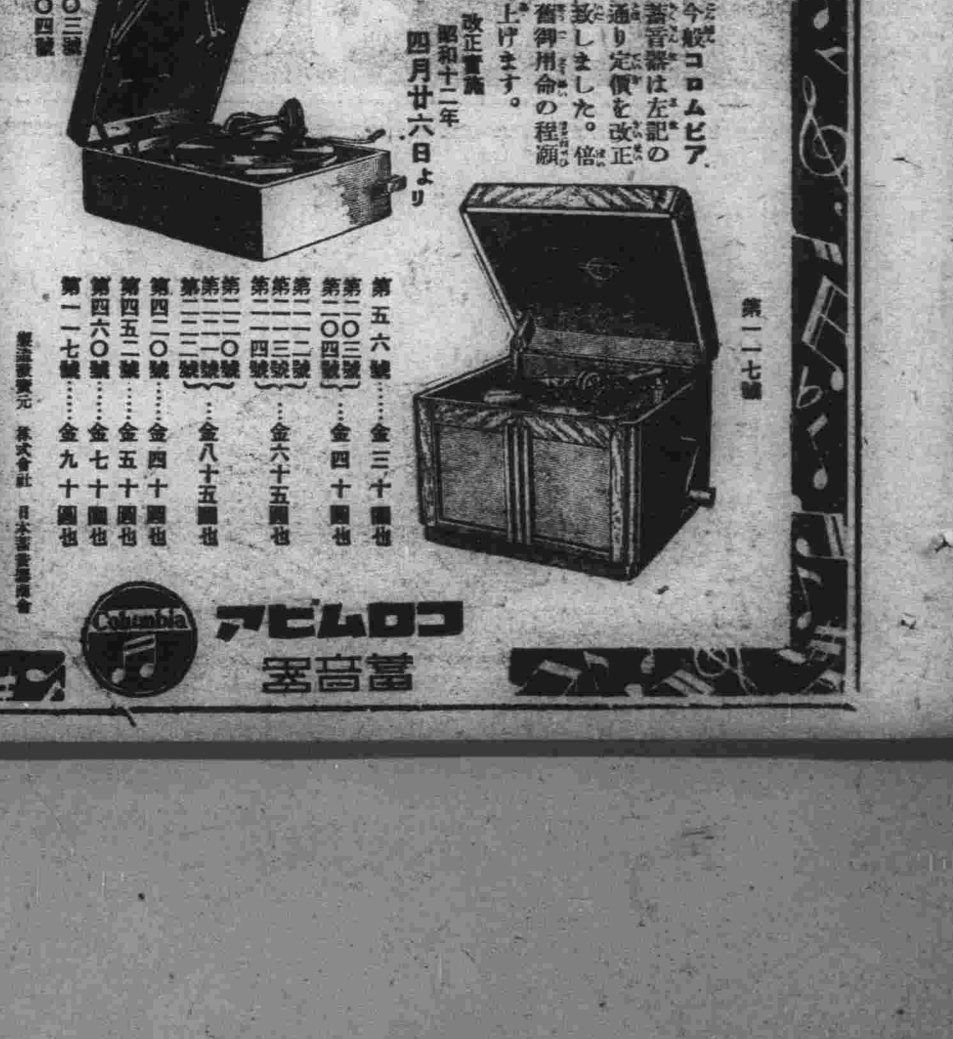

御見舞に御贈答に牛乳券を!
牛乳は
全乳一合七錢
柳川牧場
場主 柳川
電話(3)二八五〇番

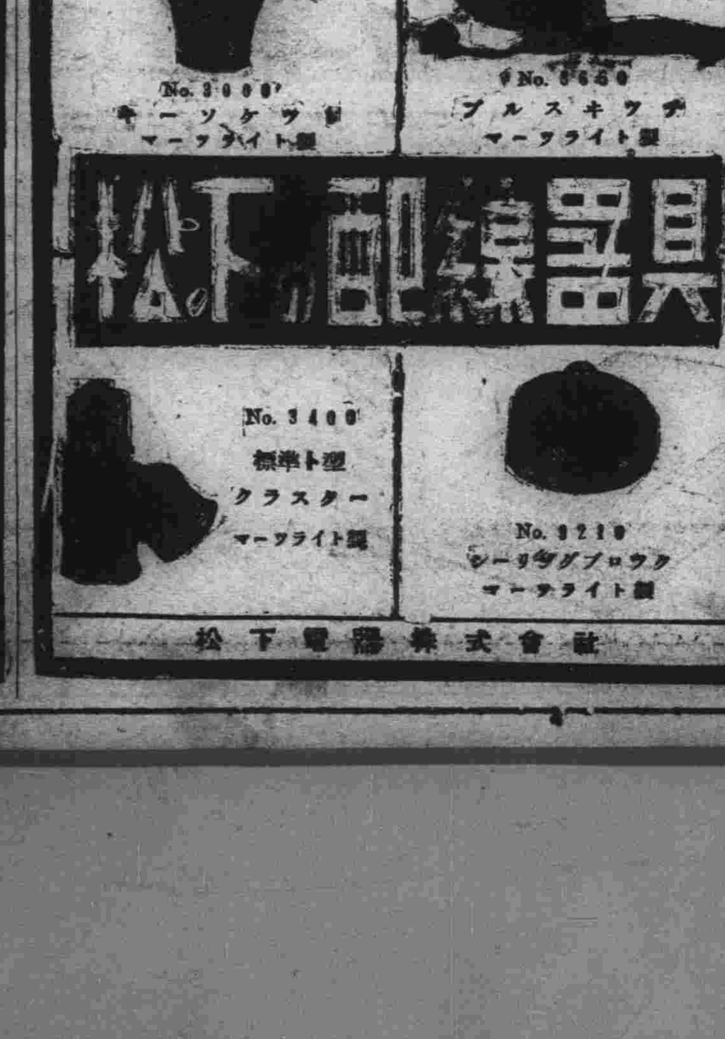

内科 外各科
順天醫院
院長 醫學博士 小橋茂穂
入院室完備
電話(3)三八九〇番
病室(3)三六七七番
順天醫院

社說
英伊關係の惡化
伊太利の態度と國內事情

一

英國諸新聞の伊太利に對する反對誹謗が原因となつて、英國諸新聞の自國輸入を禁止伊太利政府はし、ロンドン駐在の自國新聞記者を引揚げしむるに至つた。これは地中海紳士協定締結によつて一時緩和されてゐた英國と伊太利との關係が再び著しく惡化した事象であつて、歐洲の國際政局に大きな波紋を描くものとして注目されざるを得ぬ。英伊關係のかかる惡化に關聯して伊太利と獨逸との間に默契がある如く傳へられてゐることも、歐洲情勢の微妙な推移を示すものとして注意されるのである。

二

英國の反伊的態度を示したものとしては、去る三月下旬スペインに出動した伊太利の義勇軍がグワダラハラに於いて慘敗したのに對して英國新聞が世界大戰當時の伊太利軍のカポレット敗戰を引き合ひに出して嘲笑したことや、英國政府が前エチオピア皇帝に對して戴冠式への代表派遣を要請した事等が指摘されてゐる。そして伊太利の新聞はこれに對して報復的な態度に出て、英國の戴冠式の記事をボイコットしてゐたといふ。獨逸との間に默契があるといふことは、先般ローマを訪問した獨逸の外相ノイラート男が歸還に際して「最近獨伊兩國政府に對し惡意の宣傳が多くなつた、この惡氣流を拂拭することは歐洲平和確保のため重要な手段の一つだから誹謗の武器は彈壓したい」と言明したことによつて事實であると見られてゐる。獨逸もまた英國に對して自己の態度表明を行ふであらうことが察せられるのである。戴冠式の直前にかかる反英風潮が展開されるに至つた歐洲の情勢は相當險惡なものがあると見ねばなるまい。

三

英國では戴冠式の直後に、自國の各植民地から集まつた代表たちを集めて大會議を開くこととなつてゐる。この會議では、英本國と各植民地との間にますます聯結を固めて行くための方策が協議されるであらう。そして一體となつて外に當つてゆくための用意も整へられるであらう。外政に休日なく、賑やかな盛儀の機會もかゝる會議に充分利用されるのである。一方、獨逸と伊太利との事例を考へると兩國ともにその國內の事情よりして國民の關心を對外的な問題に向けしむることを利益とし便宜とする狀態にある。それには先づ今次伊太利が取つた外國新聞への排斥態度の如き適當な程度の排外方法であると言へやう。これに對し英國側が沈靜であつてもその效果は國內に於いて達せられるのである。

先づ農民訓練協議
滿洲農政審議委員會
十五日まで連日續行

第二次建設期に入つて滿洲國の基礎産業たる農業に對する施政上の諸重要問題に關し大綱方針を審議決定すべき農業政策審議委員會第一日は、十日午前九時から關東軍に於て開催日本より來滿せる

京大教授橋本傳左衞門博士、東大教授那須皓博士、農林省技師農事試驗場次席寺尾博博士、農學博士吉田新七郎氏、前農林次官石黑忠篤氏、農林省山林局長村上龍太郎氏、東大教授佐藤寛次博士、國立畜産試驗場長釘本昌二氏

および關東軍、滿洲國、滿鐵、關東局の現地關係當局代表者を網羅せる委員卅二名、幹事廿六名全員出席、東條委員長代理の挨拶についで「農民の訓練に關する事項」を上程、審議を重ねて正午散會、第一日の會議を終つた、同會議は來る十五日まで每日午前九時より關東軍において續行し爾餘の諸問題を上程するはずである

爭議件數激增

【東京國通】內務省社會局の調査によれば昨年十二月より增稅高物價の影響を受けて爭議件數激增し、本年度においては昭和六年の最高記錄を凌ぐ勢を示してゐる、しかして最近の爭議は賃銀增額を內容とするものが五〇%以上を示してゐるのは從來に見られなかつた現象で、物價高に伴はざる實收賃銀の低廉を明らかに物語つてゐるものである最近の傾向としては賃銀値上げ爭議の結果は殆ど全部が幾許かの增額を認められてをりその額も五分乃至一割增給で解決するものが大半を占めてゐる、一面雇傭者側に要求を容れる餘地のあるのを物語つてゐると見られてをり事業者側が自發的に增給をなすものも增加しつゝある

大日本鹽業
朝鮮で工業鹽製造に着手

大日本鹽業の朝鮮工業鹽進出は愈よ確定的となり專賣局では廣梁灣保留の拂下を內定し前專賣局技師の手に依つて設計を進められて居り今秋着工の豫定だと

昭和製鋼所
本社を新築す

軍需インフレ時代の寵兒として好調の一途を辿る昭和製鋼所は相次ぐ增産計畫實施に伴ひその參謀本部たる本社事務所も狹隘過ぎ增築擴張又は新築移轉に關して早くより同社首腦部に於て研究されてゐたが愈よ總工費數十萬圓を以て市街地に堂々たる本社事務所を新築することに決定した、新築事務所は鐵骨コンクリート四階乃至五階建約一萬三千平方米に及び建築樣式も近代建築の粹を蒐め鐵の王國昭和製鋼所に相應しい堂々たるものたらしむべく一等三千圓以下總額五千五百圓の賞金を附し建築設計圖案を廣く懸賞募集してゐる

結核豫防協會旅順に
養護學校設立
全滿の虛弱兒童を收容

滿洲結核豫防協會ではかねて全滿の虛弱兒童の全人教育即ち人格的、情操的、智育的、健康的に健全なる第二世を養育するため旅順に於て虛弱兒童の養護學校設立を計畫中であつたが、この程具體案の作成をみ認可申請中でこの秋迄は開設の運びに至る模樣である場所は旅順の某小學校跡に略決定をみ、第一期生は全滿より約百名を入校せしめ三ケ月終了と云ふことになつてゐる尙同學校の設立に依り全滿各小學校では虛弱兒童養護學級の新設氣運を起させ樣と云ふのである

新京醫學校
開校式擧行

興安大路新京醫學校の開校式は十日午前十時三十分から同校講堂で盛大に擧行された、來賓として阮文教部大臣、川總務司長、鄭富學務司長、關東軍木村軍醫正、安部共立醫院長等廿餘名列席、日滿國歌合唱後、山口校長致詞、國務總理（代理）、民生部大臣（代理）、阮文教部大臣、關東軍々醫部長（代理）の祝辭がありこれに對し山口校長謝辭を述べ、祝電披露あつて同十一時三十分終了した

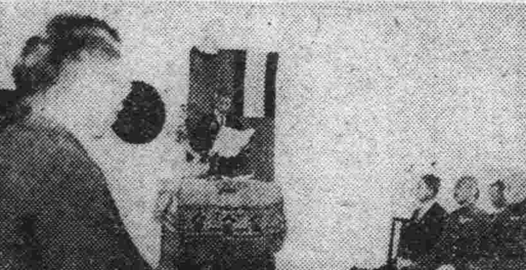

大阪實業團迎え
商工座談會

大阪實業團交友會滿洲視察團一行廿名は九日午後八時四十五分着列車で來京直ちに國都ホテルに投宿したが在京有力商店ではこれが歡迎のため十日午後六時半から中央飯店に於て商工座談會を開催する

輸入組合
優良店員表彰

新京輸入組合では來る六月一日恒例の加盟商店優良店員表彰式並びに大運動會開催の豫定で諸般の準備中である

西廣場六年生
北への旅

西廣場小學校六年生百六十三名は十日午前九時二十分發列車でハルビンへ、同學校五年生百六十□名は同日午後列車で大連に向ひそれぐ修學旅行に出發した

小鳩會出演兒童
挨拶に來社

室町小學校の童謠舞踊『小鳩會』の第一回發表舞踊の夕は八日午後七時から西廣場滿鐵社員倶樂部で開催盛況裡に終了したので出場兒童は同校田原訓導に連れられて九日挨拶のため來社した

范家屯神社
春季大祭

范家屯神社の春季大祭は十日執行されたが新京から幣帛供進使柴崎總領事代理、隨員岸水滿鐵事務局地方係長等參列した

第五分會未入營
補充教育日程

帝國在鄉軍人會新京第五分會の未入營補充教育は左の日程により實施される

▲期間五月十日から十六日まで七日間▲實施時間每日午後六時から八時まで但し十六日は實包射擊及終了式を擧行するに付午前七時より午後一時までとす、場所

第卅六回朔日會

第卅六回朔日會は十一日（火）午後四時半電業本社三階講堂（南側）で開催演題及講師は左の如くである

（一）OF式靜電器の絕緣本質に就て 住友電線製作所技師 工學博士 宮城國彥氏

（二）靜電蓄電の使用法 右同技師 有馬純信氏

なほ終つて映畫電線及電纜の製造法三卷を觀賞する

明るい店で 良い品を
家具の店 片岡洋行
東二條通十九 電（3）四七六三番

建國記念創作の
詮衡に當つて
―文教部當局から―

全作品を通じて作中環境がはつきりしてゐなく小說とはどんな物かをのみこんでゐない此種の小說、劇の共通性として概念が先行して論文や感想風の物が多く小說劇は何處までも文藝作品であつて慾しい、量的にも質的にも唯の紙屑であつては困る、滿洲の實生活、實生命を眞劍に把握する努力がのぞましい、當選作として推した物は表現の形式方面に於ては未熟と思はれる、滿洲文藝界の特殊事情から推察すればこれも將來性であつて現在絕望の要はない大いに期待し刮目する、滿洲は至る所に新鮮な素材をもつてゐる、作家（未來の）が發見することだ、作品を通じて迫力の乏しさは建國日淺く各人の生活意識が漸く安定しつゝある現狀にも基因することであらう、感激と興奮が殺されてゐるのは作家がまだ自信を以て滿洲に生きる精神を把握してゐないためだらうがこれとても將來性である、滿洲の文藝界の將來性として希望するところは多いが官廳に於けるこの種募集の場合には何處に於ても概念が先行しがちな傾向がある、その難をさし引いて今次の小說、劇は形式內容共に滿洲の素材を重視して當選作者を決定した從つて詮衡の對象は日本より現地滿洲國の作品にづいて重點を置いたなほ個々の作品批評は作品發表の機會に讓る

八島小學校校庭

白菊校保護者會
役員に感謝狀

白菊小學校保護者會では六日の總會で會長に松島龜氏（重任）副會長に石橋米一氏（新任）を推薦決定した、なほ保護者會創設以來許議員、副會長など役員として盡力した櫻井前副會長に感謝狀を贈呈した

山內日銀理事
十七日來京

日本銀行理事山內靜吾氏は滿洲中央銀行の懇請によつて十一日東京出發、滿洲、北支視察の途に上るが、最近日滿金融、爲替一元化、兩行中央銀行の密接なる連繫が叫ばれてゐる際として同理事の來滿は頗る注目される、しかも日本銀行からは初めての滿洲視察であり、これに應へて田中總裁も近く渡日の豫定であるが山內理事の旅行日程は左の如くである

十一日東京出發、十二日神戶で「うすりい丸」に乘船十五日大連着、十六日大連滯在十七日新京着、十八、十九、廿の三日間新京滯在廿一日哈爾濱へ、廿二日哈爾濱滯在、廿三日哈爾濱より奉天へ、廿四日廿五日奉天滯在、廿六日天津へ、廿七日廿八日天津滯在、廿九日北平へ、卅日卅一日北平滯在六月一日歸路へ

新人卓球大會
來る廿三日
一般新人の活躍を期待

「日滿親善は先づ卓球スポーツより」との主旨のもとに本年二月設立された新京卓球協會では廣く一般のかくれたる新人に選手跳躍の世界を開き天分を愈よ伸さんと本社後援のもとに左の要項により全新京男女新人卓球大會を開催することになつた、同好者は奮つて參加し妙技をつくし卓球界に名をなさんことを希望してゐる

全新京新人卓球大會
全新京女子卓球大會
主催 新京卓球協會
後援 新京日日新聞社

期日 五月二十三日午前十時開始
場所 大經路兩級小學校
資格 在新京日滿人 但日滿兩國の優勝者は除く
試合方法 個人トーナメント
ルール 大滿洲帝國卓球協會制定ルール
使用球 AJPA球
參加料 三十錢（協會員無料）
申込〆切 五月二十日
申込所 渡邊、文海堂 三協各運動具店

新儲金制度（5）

第九 利子

郵政儲金には一般の預金と同じく利子を附することになつて居る（法第一條）現在郵政儲金の利子は總て年利で普通儲金は四分八厘、据置儲金は五分四毛である。郵政儲金に附する利子の割合は幾程とすべきかは其の國、其の時の經濟狀態に應じて上り下りがあるのであるが預金者の利害、其の一般經濟界に及ぼす影響、計算の便宜等が考慮されて決定さるべきで大體其の國債證券等の利子を標準とするのが適當とされて居る。而し我國の郵政儲金は創始後日尙淺く其の總額も壹千萬圓に過ぎず經濟界に及ぼす影響も未だ甚大ならざるを以て儲金奬勵の見地より前述の如く國債、銀行等の利子よりも可成り高率の利子が定められて居る。次に利子計算方法を略述すれば利子は月割を以て之を付け每年十二月末日を期とし之を元金に加入其の總額に對し元加の翌月より更に利子を附するのである（規則第三十一條）但し預入の月及拂戾の月は利子を付けない（規則第三十條第四項）又計算の便宜上同一月內の預入金一負未滿の端數には利子を付けない。（規則第三〇條第二項）又元利合計で復利となる際其の一角未滿の端數にも利子を付けないことになつてゐる。（規則第三十一條第二項）

尙儲金として集つた資金は現在凡て之を滿洲中央銀行に預入し之に依りて得たる利子が儲金預ケ人に支拂ふ利子に充當されてゐる。而し郵政儲金は零細なる資金の蓄積であるから之を更に預ケ人の必要に應じ低利を以て貸付けると所謂儲金の地方還元が郵政儲金の性質上理想とする所であるので關係當局に於ても此の理想に合致する運用の方法が考究されてゐる

第十 通帳檢閱、再度通帳

一、通帳檢閱 儲金通帳は事故又は犯罪防止の爲時折原簿所管廳で檢閱する、其の時は原簿所管廳又は郵政管理局より通帳引上通告書又は探問書を送付する。（規則第三十五條、第卅八條）又預ケ人は自ら進んで通帳の檢閱や利子記入を請求することも出來る（規則第卅四條）右何れの場合に於ても原簿所管廳は通帳と預ケ人原簿とを對照し通帳に現在高を精算記入し、且檢閱の旨を表示して預ケ人に返す。（規則第三十七條）尙其の檢閱の表示の仕方に現在高證明と云ふ特別な方法がある預ケ人の請求によつて證明するもので此の證明をしてある通帳は先に拂戾の項に於て述べた通り何れの儲金取扱郵局でも其の金額の範圍內で即時拂戾を請求し得る便宜がある、然し又其の反面に通帳を亡失したり盜難に罹つたりした時には容易に拂戾される危險が伴ふのである

二、再度通帳 儲金通帳が毀損、汚班して不判明になつた又は亡失した時或は餘白がなくなつた時預ケ人は再度通帳の發行を請求することが出來る（法第十六條第一項、規則第三十九條）尙原簿所管廳で再度通帳を發行するときは利子記入檢閱の手續を爲し又預ケ人の請求により現在高證明の表示も爲すことになつてゐる。再度通帳を發行すれば原通帳は無効となり（法第十六條第二項）若し誤つて無效通帳で拂戾をした場合は其の現金を受取つた者から返付せしむるのである

第十一 改印、改氏名、轉居及名義變更

一、改印、改氏名、轉居 儲金預ケ人屆出の印鑑を變更したるとき、又は改氏名を爲し若は轉居したる等儲金關係に異動を生じた時は直に其の屆出を爲すと同時に通帳中之に係る事項を相當訂正し郵局に呈示して其の證印を受けねばならぬ（規則第十六條乃至第二十條）

二、名義變更 儲金は原簿として讓渡し得ないが（法第十一條）公共團體、社寺等、學校其の他營利を目的とせざる法人又は團體に讓渡する場合親族に讓渡する場合遺言により讓渡する場合等には特に讓渡を認めて居る（規則第二十一條）此の場合讓受人は速に原簿所管廳に儲金の名義書換の請求をしなければならぬ（規則第二十二條）

第十二 國庫歸屬處分

長期に亙り何等の制度利用行使を爲さず睡眠狀態に放任せる儲金は所謂權利の上に眠れるものであつて法の擁護に價しないものであり又之が爲事業經營上の勞費甚大にして之が圓滿なる運行を阻害するものであるが之を預ケ人側よりすれば國家の經營する事業なればこそ絕大の信賴を以て安んじて預ケ入れたる粒々辛苦の儲金であり之を簡單に處分せらるゝことは到底忍び得ざる所であつて郵政儲金の本質にも背馳する處があるのである。依つて新儲金法に於ては此の利害相反する事柄を巧に折衷して預金者との保護を公平妥當なる規定を設けて居る。即ち預ケ人十年間預入、拂戾の請求もせず又は利子記入、現在高證明、檢閱等の請求もしないときは郵政官署は預ケ人に通帳を提出すべき旨を催告し之に對し其の後六十日以內に通帳を提出しないときは其の儲金は拂戾請求ありたるものと看做して仍十年間之を保管する（法第十八條第一項及第二項）但し据置儲金及月掛儲金の期間の据置期間は始めの十年間の期間の內には算入されない（法第十八條第三項）そうして預ケ人が拂戾金保管期間の十年內に之が還付の請求をしない時は始めて其の儲金は國庫に歸屬することとなる（法第十九條）即ち最後に利用行爲をした時から二十年目に於て其の儲金は預ケ人のものでなくなる譯である。

民政部警務司
日系警士採用

民政部警務司では日系警士百六十名を左の要綱により採用することになつた

一、應募資格 年齡滿廿二歲以上二十七以下の者、中學三年修業程度の學力を有する者

一、試驗期日及び試驗場所

新京 五月十九日及び二十日
哈爾濱 五月十九日及び二十日
奉天 五月廿二日及び廿三日
圖們 五月廿二日及び廿三日
安東 五月廿五日及び廿六日
京城 五月廿五日及び廿七日

一、採用時期 康德四年六月十日の豫定

社員倶樂部
慰安映畫會

新京滿鐵社員倶樂部主催第三回社員慰安映畫會は十五、十六兩日正午から西廣場社員倶樂部で開催されるが映畫は『風雲兒アドヴァース』十五卷『當り屋勘太』『歌舞伎劍法』等である

春季第一次競馬
最終日成績

▲第一競馬（一、八〇〇米、六頭）1伍功（二分三八秒一）2菊光、3千里駒、配當|單三六圓、復1一二圓五〇、2三一圓二〇、2一六圓六〇、等外五圓二〇

▲第二競馬（一、八〇〇米、七頭）1松玉（二分四五秒二）2金大鵬、3新幸、配當|單七圓六〇、復1六圓九〇、2七圓九〇、搖彩1一二五圓四〇、2三一圓三〇、等外七圓八〇

▲第三競馬（二、〇〇〇米、五頭）1大江戶（二分五四秒三）2開勝3公山、配當|單一〇圓七〇、復1六圓三〇2六圓七〇、搖彩1二四〇圓六〇2六〇圓一〇、等外二五圓一〇

▲第四競馬（一、八〇〇米、九頭）1長春（二分三五秒四）2文武3生力、配當|單二七圓七〇、復1八圓四〇2八圓3五〇圓五〇、搖彩1六四九圓六〇2一八五圓六〇3九二圓八〇、等外三八圓六〇

▲第五競馬（二、〇〇〇米、八頭）1矢鮮（二分五五秒二）2東駒3松影、配當|單二〇圓六〇、復1七圓三〇、2七圓九〇3六圓三〇、搖彩1七九七圓四〇2二二七圓八〇3一一三圓九〇、等外五六圓九〇

▲第六競馬（一、八〇〇米、五頭）1英貴（二分二九秒二）2倚勇3乘光、配當|單一〇一圓六〇、復1七圓五〇2一一圓、搖彩1四五五圓六〇、2一一三圓九〇、等外四七圓四〇

▲第七競馬（一、八〇〇米、七頭）1菊勇（二分三六秒二）2大風3金城、配當|單五〇圓六〇、復1一八圓九〇2一三圓、搖彩1五二九圓九〇2一三二圓四〇、等外三三圓一〇

▲第八競馬（一、八〇〇米、四頭）1新千鳥（二分二七秒三）2俊風3九紫、配當|一二圓一〇、搖彩四六五圓、等外三八圓七〇

▲第九競馬（二、〇〇〇米、七頭）1三治（二分四九秒一）2三初3公流、配當|單一一圓一〇、復1七圓八〇2九圓九〇、搖彩1五一九圓六〇2一二九圓九〇、等外三二圓四〇

▲第十競馬（二、四〇〇米、十四頭）1丹友（三分二二秒一）2北龍3有田、配當|單七五圓三〇、復1一四圓九〇2一六圓四〇3八二圓七〇、搖彩1一一六四圓八〇2三三二圓八〇3一六六圓四〇、等外三七圓八〇

▲第十一競馬（二、四〇〇米、十頭）1幸々（二分二一秒三）2新初音3八二、配當|單二一圓六〇、復1八圓二〇2八圓三〇3九圓八〇、搖彩1九一八圓四〇2二六二圓四〇3一三一圓二〇、等外四六圓八〇

▲第十二競馬（二、四〇〇米、四頭）1旭正（三分一二秒三）2奉天若虎3銀嶺、配當|一九圓一〇、搖彩二七五圓二〇、等外二二圓九〇

▲第十三競馬（一、八〇〇米、八頭）1八重園（二分三九秒）2第二矢風3東春、配當|單五三圓三〇、復1八圓九〇2九圓五〇3八圓九〇、搖彩1五九一圓三〇2一六八圓九〇3八四圓四〇、等外四二圓二〇

▲第十四競馬（一、八〇〇米、五頭）1新勝（二分三六秒一）2玉吹雪3第二芙蓉、配當|單一七圓八〇、復1九圓九〇2三三圓六〇、搖彩1二五六圓2六四圓、等外二六圓六〇

商況欄
（五月十日）後場

●上海標金 一二三五、二
●上海爲替 二三、一

	賣	買
▲日本向 第一回	一〇〇四、一八七五	一〇〇五、一二五
倫敦向 第一回	一志二片一六分五	八分
紐育向 第一回	二九弗一六分三	八分七

▲奉天株式（短期）

	寄	引
滿取	一三〇、三〇	一三〇、四〇
東新	一五五、三〇	一五五、九〇
日產新	八九、三〇	八九、〇〇
鐘新	二七四、三〇	二七三、七〇
五品新	—	—
豆新	—	—
滿鐵新	六三、一〇	—
同中	五〇、一〇	—
電毛	三三、六〇	—
滿鐵	—	—
日魯	七二、七〇	—

各地特産市況

▲新京 現物（一石値段）

	寄	引	出來高
大豆	—	—	—
高粱	—	—	—
米粱高	—	—	—
吉豆	—	—	—
小豆	—	—	—
玉蜀黍	—	—	—
五月限	六、八八	六、八九	四七車
六月限	六、九一	六、九六	五車
高粱	—	—	—
四月限	—	—	—
五月限	—	—	—
六月限	—	—	—
七月限	—	—	—

手形交換高（十日）

國幣 二四〇、一四一、六六五

鮮魚小賣相場（十日）

百匁に付

品名	最高	最低
活鯛	一五六	九〇
氷鯛	一四三	一三八
中小鯛	三六	二八
チコ鯛	三〇	二四
チヌ鯛	五五	五二
アマ鯛	…	…
エビ	二四	一一
中エビ	三四	…
ブリ	三三	三三
ヒラス	二八	一三
マス	一六	一三
サワラ	二三	一三
ニベ	二一	一九
鰆	二四	一三
赤ムツ	…	…
メバル	…	…
アブラメ	…	…
鰡	三四	三三
水蛸	二二	一〇
飯蛸	…	…
紋甲イカ	…	…
小イカ	二五	一六
ヒラメ	一二	八
カレイ	二二	一六
キス	二〇	一二
アナゴ	一二	〇二
オコゼ	一八	七〇
キス	三〇	四二
アナゴ魚	三〇	二四
白魚	八五	四三
鮑	…	…
カキ	一七	一〇
帆立貝	一五	…
赤貝身	一五	一〇
蜆	…	…
蛤	…	…
オバ	…	…
ムキミ貝	一六	一三
カニ	一五	一三
カマボコ	…	…
梶木	…（切り身相場）	
ブリ	七五	六〇
ヒラス	三五	三〇
ヒラメ	五五	四〇

けふの天氣 南の寄り風 曇り

日の出	前	五時一八分
日の入	後	七時五二分
月の出	前	五時二八分
月の入	後	八時五八分
きのふ氣溫	最高	二五度六
	最低	八度二

お酒は慶典

定評ある鮨の立食
季節向き會席御料理
料理は是非弊店へ御下命を
野遊會の折詰
モギ店の出張
出前は迅速にお屆け致します
寿司割烹 京花 ダイヤ街 電(3)五八〇七

新高のバナナキヤラメル
坊ちやん孃ちやんのお友達 新高のバナナキヤラメル
新高の風船チウインガム
美味しくて虫歯の豫防になる新高の風船チウインガム

新荷着
パラソル
花見ショール
ハンドバツク
百貨 金泰 電話（3）二二二一 一八一五 一八五九

お酒は千代の春
食道樂は喜加久
銀パレス裏 電3六六〇三

最高級 石油發動機
東京 サカイ發動機
神戶 フクリ發動機
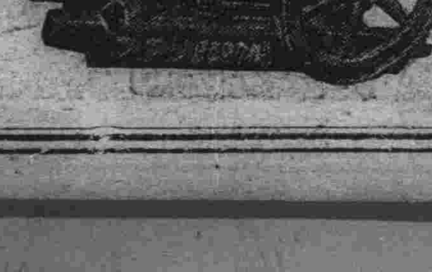
滿洲總發賣元 奉天浪速通
合名會社 藤田洋行

錦州の護りへ
防護團の陣容成る
來る十八日結成式の豫定

【錦州國通】滿洲國內重要都市に在つては既に數回に亘つて防空演習が實施され一般市民の對空防護訓練が行はれ來つたが、錦州では未だ曾つてこの種演習の經驗がなかつたところ、今回日滿兩國官民協力熟議の結果いよいよ對空防護團の組織を見ることゝなり來る十八日午前十時より舊日本小學校々庭において結成式を擧行する運びとなつた
錦州防護團の組織は本部團長松田芳助（省公署警務廳長）副團長濱口居留民會長、孫錦縣々長の下に第一、二、三、四分團を置き、このほかに左の機關にはそれぞれ特殊防護團を置くものとす
錦州省公署、錦縣公署、錦縣鐵路局、滿洲電業會社支店、錦縣電報電話局、錦州專賣署、滿洲中央銀行支行、國際運輸會社支店、錦州監獄、日本赤十字社錦州診療所、鐵路局病院
而して防護團の費用は一般居住民の戸別捐ならびに營業稅に準じてこれを募集するに決定し、合計一萬六千圓（內日本人側四千圓、滿人側一萬二千圓）團員總數約一千名である

火田民取締り
總督府、山林課長會議に嚴達

【京城支局】山のギャング火田民の農耕地を作るべき火入れ期となり各地で大山火事が發生し咸南、江原、京畿の各道では現に數日前來延燒し數千町步を燒土化し尚消火の見込だにたゝざる狀態に鑑み總督府農林局では目下開催中の各道山林課長會議に山火事防止並に火田民の取締を嚴達すると共に警務局とも連絡を取り各道に對し極力山火事防止に努むる樣警告を通達したので道當局では宣傳ポスターや講演會を開催して一般民衆に對し山火事防止を徹底せしむる計畫である

旅の季節
朝鮮紹介に大童

【京城支局】總督府鐵道局では一度鮮に這入つた旅客は最終迄明朗の旅で過さす事をモットーで進んで居り殊に團體旅行季節に向つて之等の旅客に出來得る限り滿足を與へる爲め旅の記念ともなる線沿線各地の案內三十餘所を作成し通過地每に車內に配付してゐるが更に今回は「朝鮮紹介」を作製同時に車內に配付する事こ爲つた、此の案內は朝鮮の風物に就いてから始まり朝鮮の面積ゴールドラッシュ時代の朝鮮の金、赤茶色の朝鮮の牛、虎の話、皆樣の食卓に上る明太の子等一見にして朝鮮の事情を知ることが出來る面白い案內である

奉天工業土地の
皇姑屯鐵道以南部落
買收根本計畫なる

【奉天國通】奉天工業土地株式會社では同社創立當時の計畫に基き皇姑屯鐵道以南部落の買收を企圖し、かねてよりこれが調査をなし來つたが、この程大體の買收根本計畫を樹立したのでこれを基礎としてさらに細部に亘る調査をなし遲くも本年度結氷期までには一齊買收に着手することゝなつた

全鮮各移出港の在米高

【京城支局】全鮮各移出港四月末現在の在米高は（單位石）

朝鮮米	一、四一四、九五三
內地米	五、八二六
臺灣米	五〇九
合計	一、四二一、二八八

で同月二十日現在より三萬三千三百九十九石を增加したが前年同期に比すれば二十四萬四千六百四十四石の減少である各港別に示せば左の如し（單位石）

釜山	一八六、一四九
馬山	二六、九四〇
麗水	三三、八五三
木浦	一七一、九四一
群山	三四七、六九六
江景	二五、三五七
仁川	二九一、二二一
海州	三四、六二七
鎭南浦	三〇二、三〇八
元山	一九、五〇〇

尙ほ朝鮮米の內容は粳五十八萬八千三百八十七石、玄米七十五萬一千五百二十九石、白米七萬五千三十七石である

四月中の大連港特產物

【大連國通】昭和十二年四月中における大連港特產物概數は左の通りである（單位瓲）

	日本向	歐米向	支那其他向	合計
黃大豆	[illegible]	[illegible]	[illegible]	[illegible]
白眉豆	[illegible]	—	—	[illegible]
豆粕	[illegible]	—	[illegible]	[illegible]
粉粕	[illegible]	[illegible]	[illegible]	[illegible]
豆油	[illegible]	[illegible]	[illegible]	[illegible]
高粱	[illegible]	—	—	[illegible]
精高粱	[illegible]	—	—	[illegible]
包米	[illegible]	—	—	[illegible]
小豆	[illegible]	—	[illegible]	[illegible]
吉豆	[illegible]	—	[illegible]	[illegible]
小麻子	[illegible]	[illegible]	九	[illegible]
大麻子	[illegible]	[illegible]	—	[illegible]
蘇子	[illegible]	[illegible]	—	[illegible]
麩	[illegible]	[illegible]	[illegible]	[illegible]
落花生	[illegible]	[illegible]	[illegible]	[illegible]
花生仁	[illegible]	[illegible]	[illegible]	[illegible]

なほ昨年十月より本年四月に至る右累計はつぎの通りである（單位キロトン）

仕向地	日本	歐米	支那其他	合計
黃大豆	[illegible]	[illegible]	[illegible]	[illegible]
白眉豆	[illegible]	[illegible]	[illegible]	[illegible]
豆粕	[illegible]	[illegible]	[illegible]	[illegible]
粉粕	[illegible]	[illegible]	[illegible]	[illegible]
豆油	[illegible]	[illegible]	[illegible]	[illegible]
高粱	[illegible]	[illegible]	[illegible]	[illegible]
精高粱	[illegible]	[illegible]	[illegible]	[illegible]
包米	[illegible]	[illegible]	[illegible]	[illegible]
小豆	[illegible]	[illegible]	[illegible]	[illegible]
吉豆	[illegible]	[illegible]	[illegible]	[illegible]
小麻子	[illegible]	[illegible]	[illegible]	[illegible]
大麻子	[illegible]	[illegible]	[illegible]	[illegible]
蘇子	[illegible]	[illegible]	[illegible]	[illegible]
麩	[illegible]	[illegible]	[illegible]	[illegible]
落花生	[illegible]	[illegible]	[illegible]	[illegible]
花生仁	[illegible]	[illegible]	[illegible]	[illegible]

奉天市民祭
盛大に擧行

【奉天國通】在奉日滿市民親善融和をはかる奉天市民祭は市公署、地方事務所その他關係各機關合同主催の下に九日午前十時より北陵外苑において盛大に擧行されたが、幸ひに九日は日曜と快晴に惠まれて人の出足をそゝり、日滿市民一萬數千人が潮の如く會場へ集り、日滿親睦の和やかなシーンを展開しつゝ樂しい一日を過した

復縣交通公司
取締役後任

【瓦房店支局】復縣交通股份有限公司專務取締役賀來之憲氏は今般奉天に榮轉することになり、その後任に稅所壯吉氏着任したので八日新舊兩專務は各關係筋へ挨拶廻りをなした

北滿防護講習會
盛會裡に終了

【哈爾濱國通】哈爾濱防空協會支部では、北滿の各都市代表千五百名を召集し、去る六日より三日間鐵路俱樂部において近藤、石田兩中佐指導のもとに北滿防護講習會を實施したが、八日は午前十時より八區運動場において防火訓演および實地指導として模型家屋に對する燒夷彈の壯烈なる燃燒實驗等を行ひ、消防隊、國防婦人會員等出動して活動防護思想の普及に多大の效果を收めて三日間に亘る講習會を有意義に終了した

奉天實業惜敗
對滿洲國野球戰
9對7

奉天實業對滿洲國野球戰は十日午後四時五十五分から西公園球場で孫（壘）大辻、片岡（球）三氏審判のもとに奉實先攻で開始二回三回で奉實軍四點を入れ優勢に見えたが五回裏で滿國軍敵の四球、失策に加へて深瀨、田中よく打ち三點を獲得形勢逆轉六回にまた三點を入れて斷然リードし奉天軍挽回に必死となつたが八回に一點九回に二點を得たのみで結局九A對七で惜敗した

スコアー

	一	二	三	四	五	六	七	八	九	計
奉實	0	2	2	0	0	0	0	1	2	7
滿國	0	0	2	1	3	3	0	0	A	9A

（奉天實業）

	築地	宇野	內藤	富永	上野	高野	越智	芝	沖
打數	4	5	1	5	5	4	3	2	3
得點	1	1	0	0	2	1	0	1	0
安打	1	1	0	0	2	2	1	0	0
犧打	0	0	0	0	0	0	0	0	0
盜壘	1	0	5	0	0	1	0	1	0
三振	0	1	1	0	1	0	1	0	0
四死	1	0	0	0	0	0	0	2	1
殘壘	3	1	1	0	0	1	0	1	0
失策	0	1	1	0	1	0	0	0	0

（滿洲國）

計	橫內	高橋	栗原	深瀨	平田	加藤	佐々木	古井	田中	嘉藤	木村	鈴木	計
36	3	4	4	5	4	1	5	1	4	2	2	1	31
7	1	1	1	2	0	0	1	0	2	1	0	0	9
8	0	1	1	4	0	0	1	0	3	0	0	0	10
0	0	0	0	0	0	0	0	0	0	0	0	0	0
3	0	0	0	1	0	0	0	0	0	0	0	0	1
3	0	0	0	0	2	0	0	0	0	0	0	0	2
4	2	1	1	0	0	0	0	0	0	1	0	1	6
7	2	1	2	1	1	0	0	0	0	0	1	2	10
3	0	0	0	1	0	0	3	0	0	0	0	0	4

經過

（閉戰六時五十分）
▲三壘打、奉實—上野、滿國—田中
▲二壘打、奉實—上野、宇野、滿國—田中、佐々木

第一回▲奉實—築地四球宇野中飛この間築地二盜內藤二飛富永右飛▲滿國—橫內二飛、高橋二飛、栗原四球、深瀨二越安打この時栗原三壘に進む平田の遊飛で三壘に封殺第二回▲奉實—上野三振高野三安打越智の二越安打で高野三盜、越智二盜を試み捕手の二壘送球で刺さる、この間高野素早く生還、芝四球に出二盜沖また四球、築地遊飛失に出た時芝足早に一擧生還、宇野の三飛で沖三壘に刺さる▲滿國—佐々木遊飛、古井二直球、嘉藤中飛第三回▲奉實—內藤まつすぐに投手を拔き安打に出富永左飛上野の右中間二壘打で生還この時滿國投手田中と代る高野の遊越安打で上野生還、越智三振、芝四球高野二進沖中飛▲滿國—木村二飛橫內四球高橋左遊安打橫內二進栗原遊飛遊擊手二壘に送球したが高橋セーフ直ちに二壘に送球栗原死此間橫內生還深瀨中前安打高橋生還平田三振第四回奉實—築地二飛宇野右飛內藤投飛▲滿國—佐々木二飛田中左中間二壘打嘉藤死球木村左飛、橫內四球で滿壘高橋また四球で生還この時奉實投手松尾と代る栗原遊飛第五回▲奉實—富永中飛、上野二飛、高野三飛、▲滿國—深瀨右中間安打平田中飛佐々木右邪飛田中右中間三壘打深瀨生還、嘉藤鈴木（木村代打）共に四球橫內遊飛失に生還滿壘捕手への投手の返球の暴投で嘉藤生還高橋右飛第六回▲奉實—越智二飛、芝投飛、沖また投飛▲滿國—栗原投手を眞直に拔き安打深瀨中前安打栗原三進平田三振この間深瀨二盜佐々木三壘直强襲で二壘打栗原深瀨生還田中二壘直强飛で安打嘉藤中飛鈴木（木村代打）遊飛遊擊手これを二壘に送り田中封殺第七回▲奉實—築地中前安打宇野三振この間築地二盜を試み捕手二壘に送球したが間に合はず

內藤左飛、富永右飛▲滿國—橫內遊飛、高橋一擧に三壘まで進む栗原三飛深瀨投ゴロ第八回この回より滿國捕手に加藤、右翼に田中と二人代る▲奉實—上野右越三壘打高野左飛この時上野生還、越智遊ゴロが遊擊手失に出たが芝の遊ゴロで併殺▲滿國—加藤右飛、佐々木遊飛、田中左飛第九回▲奉實—吉岡（沖の代打）左前安打、築地遊飛、吉岡二壘に封殺、築地二盜を試み捕手二壘に送球したが遊擊手失策して二壘に生き宇野三直強飛二壘打で築地生還、內藤二飛失に生きこの失の隙に宇野生還それに乘じ內藤二進富永二壘この時內藤三進、したが上野三飛に死し萬事休す

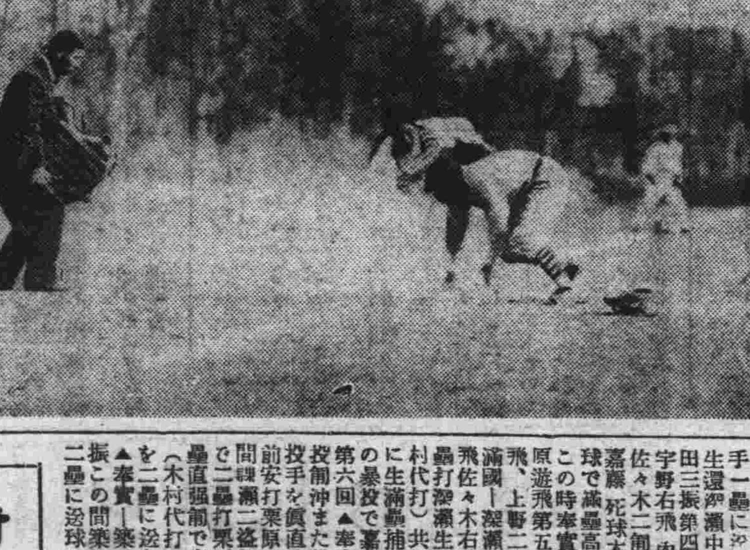

【寫眞說明】二回表奉天の攻擊、一壘の越智君投手のサインにて盜壘を狙ひ刺さる、その隙に三壘の高野君ホームに生還、最初の一點を獲得す

ナショナル五斷コンロ

けふの野球
電業對奉天實業（午後五時より西公園球場）

電業大勝
對全ハルピン
12對4

哈市に遠征した電業野球チームは九日午後三時半から哈爾濱馬家溝球場でオールハルピンに試合して十二對四で大勝した、スコアーは左の如し

	一	二	三	四	五	六	七	八	九	計
電業	0	0	1	2	0	0	0	0	9	12
哈軍	0	0	0	2	0	0	0	0	2	4

慶應勝つ
慶法二回戰
7—1

【東京國通】慶應對法政二回戰は十日午後二時卅二分慶應先攻で開始、七對一で慶應勝つ、閉戰五時
▲スコア

	一	二	三	四	五	六	七	八	九	計
慶應	0	0	0	0	3	0	0	0	4	7
法政	0	0	0	1	0	0	0	0	0	1

▲バッテリー
慶應　高塚—櫻井
法政　赤根谷、森近—竹內

東京大相撲
五日目取組

【東京國通】東京大相撲五日目取組左の如し
千葉昇　神威山　小島川　鹿島洋
小松山　磐城　富士嶽　天城山
八幡錦　龍王山　筑波嶺　安藝海
國光　常陽山　巖嶽　富ノ山
小戸岩　若潮　錦華山　綾錦
源氏山　神武山　松浦潟　松前山
加古川　陸奥錦
中入後
三熊山　駒ノ里　幡瀨川　磐石
羽黒山　青葉山　桂川　綾川
星甲　綾若　土州山　雨國
出羽花　太刀若　玉ノ海　出羽湊
大潮　綾昇　九州山　旭川
名寄岩　金湊　大邱山　前田山
番神山　射水川　双葉山　海光山
大潮　大八洲　和歌島　鏡岩
楯甲　高登　五ッ島　清水川
新海　巴潟　玉錦　笠置山
防長山　鯱ノ里

運動
ラグビー　解說（五）

キックオフ＝何れかの側に得點があると試合は中央より給賦（キックオフ）を以て再開される、此の時には點をとられた方がキックオフする
キックオフには攻擊側に對して三つの制限がある
（一）球は飛球と球を問はず必ず十碼線に達しなければならない、若し達しない時は防禦側は一度蹴りなほさせるか或は中央でスクラムを組むか二つの中一つを選ぶ、實際の場合は中央のスクラムを選ぶの方が多い
（二）球が蹴られる迄攻擊側は一人も球より前へ（即ち中央線を越えて）出てはならない、若し出た者があれば中央でスクラムを命ずる
（三）球は直接（競技者或は地面に觸ることなく）タッチしてはならない、若しタッチした場合は防禦側はそのタッチを認めるか再度蹴りなほさせるか、或は中央でスクラムを組むかの三者の中一つ選擇する權利がある
また防禦側に對して左の二つの制限がある
一、防禦側は十碼線より前に出る事は出來ない、若し出て居た者があれば再度キックオフをやりなほす
（二）球が蹴られる迄防禦側はチャーヂしてはいけない若し反した時は再度キックオフをやりなほす
ノックオン＝タッチしたので前述のラインアウトを行ひ球は投げられたが受けやうとして飛上つた一方の手にあたつて相手方の方へ球が飛んだ、この樣に球を手で相手方の方へ突きとばすことをノックオンと云ふ、勿論ラインアウトの時に限らないが然しラインアウトに於ては双方が球に向つて飛上るから自然このノックオンが頻發する、ノックオンは前投同樣スクラムとなる
ラインアウトに於ける反則＝投げられた球が側線に直角に行かなかつた場合これをナットストレートと稱しスクラムを行ふ、スクラムの地點は側線から十碼のところで球を入れるのはナットストレートを投げた反對側であるつまり球が直角に行かないと不公平になるからスクラムでやりなほすわけである、ラインアウトに於ては球を眞直に投げることの他に側線から少くとも五碼以上投げることが要件である、この五碼以上と云ふ制限は數年前に出來た新規則で五碼以下と云ふと側線に近いから奪ひ合つて居る中に直ぐタッチへ押出されてラインアウトを繰り返す事になり時間を空費するからである、前に競技場のところで述べた側線から五碼の距離を示す線は之が爲めに必要なのである從つて球が五碼に達しなかつた時にはナットストレートの場合と同樣十碼スクラムとし、投げる者が競技圈に踏みこんで投入した場合には之等は皆輕微な反則であるから罰は課せられないが然しこれらの反則と雖も故意に行はれた時は罰蹴が課せられる、得點をリードして居る側が時間を空費せんが爲又はスクラムは得意であるがラインアウトを不得手のチームがラインアウトをスクラムに代へる爲め殊更に之等の反則を犯す時は重きに從ひ處斷される

大特賣

特許局登錄　不許模造

百藥に優る大精魂藥
病根即滅不老長壽之靈劑
眞正老山高麗蔘精
純人蔘精腦
朝鮮人蔘で色々の病氣は治る
病弱虛弱、早老老衰、精力減退、氣血欠乏、胃腸虛弱、消化不良、肺病、心臟、腎臟、虛弱、心神疲勞、神經衰弱、性殖虛弱、血脈不通貧血冷症、榮養不良、並一般心神虛弱の人本劑を愛用すれば元氣百倍して却病康健百齡長壽の幸福を得べし
全國藥店にて販賣す
定價　十日分金二圓　二十日分金三圓半　三十日分金五圓　九十日分金十二圓
一家に一個常備藥

補血調經子宮、血の道
產前產後の良藥
人蔘實母散

早老老衰精力減退
不老回春秘藥
青春之泉

朝鮮製藥合資會社

お花見に、野遊會に、ピクニックに……
團だんご　稻いなり　おはぎ、きび餅其他
十五屋
電(三)六八〇七

疊の御用は
絕對信用の出來る
鵜殿兄弟商店
電話(3)二四八一番
室町公學校前

公債　株式　商品券
賣買並　低利金融
信用ヲ　賣ル店
二幸
新京日本橋通四九
電(三)四一六九番

滿洲興業銀行
本店　新京大同大街
市內支店　大同大街出張所　康德會館內
南廣場支店　祝町
日本橋通支店　日本橋通
支店出張所所在地
大連・沙河口・安東・旅順・營口・遼陽・奉天・錦州
赤峰・承德・鐵嶺・開原・四平街・西安・哈爾濱
綏化・齊々哈爾・海拉爾・龍井・圖們・牡丹江・金州
貔子窩・普蘭店・海城・鞍山・撫順・山城鎭・朝陽鎭
本溪湖・公主嶺・范家屯・吉林

高級品、最小型品の……
御手入れは天龍堂で
●何回修繕しても
御滿足でない……時計は
一度當店に御相談下さい
【御修理品はお電話次第硝子入れでもお伺ひ致します
御修理品には無料責任證及び時計の心得書差し上げます】
天龍堂
大和通四二（滿鐵病院西橫）
電話（3）二〇二九番

大變な評判です！
今年の「さくら音頭」
花見をどり　音丸・伊藤久男
花見道中　松平晃・豆千代
レコード番號二九二五五
コロムビア

街々は旗、花で彩られ　戴冠式デコレーション一色
大英帝國の盛事近づく

（英國皇室）晴れの盛事ジョージ六世及びエリザベス皇后の戴、式もいよいよ目睫に迫り、五日及び六日宮廷内の御祝儀より本格的戴冠式行事に入つたが、各般の準備は一切完了、今はたゞその日を待つばかりとなつた、就中ロンドン、ウエスト・エンドの街々は戴冠式デコレーションで一色、大小各店舗、ビルデイングは旗、旗模造王冠、花等で美々しく彩られ、このところロンドン市中の街には何れもボンド、オックスフオード、ピカデリー等の盛場と見分けがつかぬやうな有様だ、全英國は勿論各國よりロンドン目掛け參集する者日々跡を絶たず、盛儀に參列する各國代表も續々ロンドンに到着してゐる、大小各ホテル、下宿屋等まで超滿員の盛況だが

（面喰つた）のは交通網で時にバス罷業、古ぼけた舊式のボロ自動車までがかり出されて、すし詰めの状態で走つてゐる市の心臓部ウエストミンスター寺院を中心にテームス河に沿ふヴイクトリア・エンバンクメント、英國議會、ホワイト・ホール、ザ・モール・コンステイチユーション・ヒルを始めセント・ゼエームス・パーク、グリーン・パーク、ハイド・パーク等戴冠式鹵簿の沿道には土木省の手に成る拜觀席スタンドがずらりと完成し、その儼肅な通りを殘骸みたやうなボロ自動車隊が走つてゐるのは奇異な對象だ戴冠式の御行事は十二日ウエストミンスター寺院における聖油灌漑および戴冠の儀が最も重要なこと勿論だが、この前後二ケ月に亘り種々の御催しものがある、主要プログラムを擧げると次の通り

五月五、六日　宮廷内の御祝儀

五月十日　列國使節に對するレセプション

五月十一日　英帝國各地代表の誓誠並に晩餐會
各地自治領首相、印度總督各植民地長官より皇帝陛下に對し忠誠を誓つたメッセージを捧呈する
皇帝、皇后兩陛下はバッキンガム宮殿において英帝國各地代表を召され晩餐會を開催される

五月十二日　塗油戴冠式
午前三時四十五分ハイド・パークより發する二十一發の皇禮砲とロンドン塔を轟す四十一發の禮砲にロンドン市臨の靜寂は破られ、いよいよ戴冠式の御儀に入るまづ午前九時前後各國代表は戴冠式鹵簿に加はるためバッキンガム宮殿に參内する鹵簿は三部に分れ、秩父御名代宮同妃兩殿下をはじめ寧り各國皇族、代表は第一團に、英國皇族閣員は第二團に、英國皇帝皇后は第三團に、午前九時三十分前後第一鹵簿宮殿を發し午前十時五十五分ジョージ六世エリザベス皇后の第三鹵簿がウエストミンスター寺院に入る
このとき再びハイド・パークおよびロンドン塔より禮砲を發射、これよりカンタベリー大僧正主宰のもとにまづ皇帝に對し教會の首座として聖油灌漑の儀、國家の元首として戴冠式が行はれ、ついで皇后に對し同様の儀が儼肅に行はれる
夜は皇帝よりラヂオを通じて全英國民に勅語を賜ふ

五月十三日　記念大晩餐會
バッキンガム宮殿において擧行、戴冠式記念催しプログラム中の最大豪華版で英皇室御秘藏の金の皿が使用される

五月十四日　舞踏會
バッキンガム宮殿において擧行

五月二十日　大觀艦式擧行スピッツヘッド沖において行はれ大觀艦式總指揮官第十巡洋戰艦司令官アーサー・ドウディング少將が旗艦ニロンボ號に坐乘指揮に當る帝國軍艦足柄、米國軍艦ニューヨーク號、ドイツ巡洋艦グラーフ・シユペー號以下各國軍艦も參加する

六月六日　英皇帝御誕生奉祝
皇帝の御誕生は十二月十四日だが、特に戴冠式に當りセント・ポール寺院において式が行はれる

六月七日　首相官邸においてボールドウイン首相司會の晩餐會

六月十一—十三日、十五—十九日　陸軍記念祭ロンドン西南方アルダーショットにおいて擧行される

六月廿七日　郷軍御閲兵式

七月五日　皇帝皇后兩陛下スコットランド御訪問

七月十四日　兩陛下ウエールス御訪問

七月廿二日　バッキンガム宮殿に於ける園遊會

往診宅診隨時　産婆　山口　興安大路三一四　風柳ビル　電②一四九五

消化不良の幼兒に　沐浴療法
—家庭でやれて効果覿面—

そろそろ小兒の消化不良症が出て來ました。この病氣はその程度にもよりますが小兒にとつては油斷のならぬもので、重症消化不良にあつてはその七%の死亡を見てゐるくらゐです。これに對し從來治療法としては食餌を制限するとか特殊な榮養食を與へるとかいつた食餌療法を主にして積極的治療法は全然ないといつていゝほどでしたが、最近自分は沐浴療法を應用して好結果をおさめてゐます。

やりかたは

風呂の湯を攝氏三六度五分ぐらゐにわかして一日三回づゝ毎回三分間入浴させるのですが、これを少し續けて行ひますと、今まで不機嫌で睡眠も不充分に、夜通し泣いてねむらないといつた子供が、非常によく眠るやうになり、從つて朝起きてから元氣が出、機嫌がよくなり、さらに引續いて行つてゐるうち食慾も出てだんだん快方に向ひ、その結果死亡率も從來普通の統計では六〇—七〇パーセントのものが、二七パーセントといつたやうに減少し、またその治癒も一ケ月くらゐの短縮を見せてゐます。何が重症の消化不良に、沐浴がこのやうに効果を奏するのかといふ點については、理論的にまだ今のところ説明するのは困難ですが身體の

新陳代謝を

高め、血液の循環を滑らかにし、延いてはすべての細胞、臟器等の機能をさかんにする、この刺戟作用が消化不良によい影響をもたらすものと思はれます。倉鹽水や葡萄酒などの注射が消化不良には用ひられますが、身體全體の機能が劣つてゐるため、僅の量でもなかなか吸收が困難で、効果が期待されない場合が多いのですが、これに沐浴をさせますと吸收が非常によくなつて來ます。また氣管支カタル、肺炎カタルなどのかなり高熱のある病氣を合併してゐる患者を風呂に入れることは從來の臨床醫學では禁ぜられてゐますが、これに對しても同じやり方をして、少しも支障がないのみならず、經過はかへつてよく、治癒が早いことも確められてゐます。ところで何から、この沐浴療法を思ひついたかといふことですが、小兒の消化不良を簡單に考へた場合

この病氣の

發生は毎年暑いときに多くなり涼しいとき、涼しくなる頃には減少するのが普通で、即ちこれで見ると暑いといふことが消化不良を起す大きな役目をしてゐる。そこで何かしら涼しくしてやることがよい影響をもたらしはしないかといふので始まつた研究です。

なほ湯の温度を三六度五分としたのはそれよりぬるいと冷たすぎて刺戟が多くまた普通の風呂の熱さであると出た後の影響が強すぎるところからきめた溫度です。沐浴療法はかやうに消化不良の重症なものに行つて効果があるが、その結果から見て單に治療方面だけでなく、毎日一回位入れることは豫防としても非常に役立つものと考へられます。しかもその方法は大變簡單で家庭的にも容易に行ひ得るのですから、これからの小兒消化不良季に際し赤ちやんを持つ家庭で實行して見てはどうかと思ひます。たゞその場合の注意として上る同時に乾燥したタオルで全身を包んでよく拭きとり、そのあとへ天華粉をつけ寢卷きにすぐ着更へさせる事を忘れてはなりません。

連載漫畫【53】漫畫大明神　田河水泡

強くなる紫外線
お顏の美を左右する　頰紅の使ひ方

日ましに日光が強くなつて皮膚の色も、日向を數時間歩くと見違へるほどの色になります。そのためこれからは、お化粧も自然と濃くなり、紫外線除けクリーム等も盛んに使はれますが、頰紅のつけ方がまづいとぶちこはしになつてしまひます。

◇…………◇

頰紅をつける場合、肌にぢかにつけるのは、色素のため紅やけを起すのでいけません。やはり最後に白粉の色をほゞの色に合はせるのがよい方法です。この場合白粉の色は、もちろん皮膚の色や年齡によつて違へて欲しいものです。

◇…………◇

これから暑くなると皮膚の色はオークル色に近くなり勝ちですから濃いオレンヂ系統の紅は不調和です。但し特に色白の方だけは、濃いオークルを使つてもかまいません。一般に若きとしてはカルミン色中年以上の方はオレンヂの極く薄いのがよいでせう。頰紅をつける場合、いきなり頰へつけずに手の甲に白粉をちよつとはいてその上に頰紅をつけて試して見るのは何でもないことのやうで氣が利いてゐます。

けふの番組
（M・T・D・Y　新京放送局　十一日（火曜日））

（午前之部）
六、三〇　ラヂオ體操、入港船のお知らせ（大連）
六、五〇　中華滿洲語講座（大連）
七、一五　朝の音樂　講師　秩父固太郎（大連）
七、四五　建國體操（大連）
八、〇〇　氣象通報（大連）
九、三〇　經濟市況（東京）
一〇、〇〇　家庭講座　兒童の個性上より觀たる家庭教育の重要性（二）　芦谷泰造
一〇、二〇　料理獻立（哈爾濱）
一〇、三〇　家庭メモ
一〇、四〇　經濟市況（大連・新京）
一一、三五　經濟市況（大連）
一一、四〇　經濟市況（東京）
一一、五九　時報（東京）
（午後之部）
〇、〇五　晝の演藝（大連）　琵琶扇の的　水島旭山
〇、四〇　ニユース（東京、新京）
一、〇〇　經濟市況（大連・新京）
三、〇〇　經濟市況（大連・新京）
三、三〇　夏場所大相撲實況「五日目」（東京）—兩國國技館より中繼—
六、〇〇

舞臺劇　素襖落（福地櫻痴作）
（後七・三〇）東京劇場より中繼

配役
太郎冠者　市川猿之助
大名某　市川八百藏
太刀持鈍太郎　市川段四郎
次郎冠者　坂東勝太郎　外
長唄囃子連中
唄　杵屋勝五郎
同　坂田仙三郎　外
三味線　杵屋佐次郎
同　杵屋佐之助
同　杵屋佐吉
竹本連中
太夫　豊竹巖太夫
同　竹本琴路太夫
三味線　野澤吉作
同　野澤琴糸

此の素襖落は新歌舞伎十八番の一つで二人袴などと同じく能狂言をそのまゝ歌舞伎の所作事に取り入れたものであるが太郎冠者が醉つてからの踊などは歌舞伎獨特の味をあらはしてゐる。初演は明治二十五年十月歌舞伎座で福地櫻痴が狂言の素襖落に八島助ち那須野與市の物語を書き加へたもので題名も襖落那須物語となつてゐたが現在では題名を略して素襖落として通つてゐる。當時の配役は團十郎の太郎冠者、緣助の姬、猿之助の次郎冠者、新藏の大名、染五郎の太刀持等であつた。

（急に）伊勢參宮を志した大名は太郎冠者をよんで伯父者人の許へ御同心ならば是非同道いたしたき旨を申上げよ、と命じます。太郎冠者は早速に伯父御の屋敷を訪れますと、姬御寮が諸へ入れて、伯父御は勤向殊の外繁き此頃なれば御同道は叶ふまいがと申され、門出を祝ふて太郎冠者に酒を賜ります。そして姬御寮の仰せに從ひ太郎冠者は屋島の扇の的を一トさし舞ひ褒美として素襖を戴きます。大いに喜んだ太郎冠者は頗る上機嫌で大切な素襖を主人に見せて取上げられたら詰らぬと隱しながら戻つて來ます。一方大名の方では歸りの遲いを待兼ねて太刀持鈍太郎を連れて途中まで見に來ましたが、此の餅ひした態を見て大いに怒り詰ります。が、太郎冠者はもう他愛もなく浮れながら小舞を舞ふ中に、姬御寮より頂いた大切の素襖を落してしまひます

市川八百藏

（大名）は太郎冠者の上機嫌は此素襖故と始めて合點が行つたのでこれを取上げて隱します。やがて太郎冠者は落した事に氣がついてキヨロキヨロと探し始めますので、大名は可笑しさを忍び、小唄を聞かせやうと申しますが太郎冠者はもう氣が氣でなく、不機嫌になつて默つて了ひます大名は面白がり、鈍太郎を相手に小舞を舞ふ間にもワザと素襖を出してチラチラと見せびらかすので太郎冠者は驚いてとびつき返して下されと云ひますが、大名は余が拾ふたものなれば身がものぢやと素襖を持つて逃げて行きます。太郎冠者は氣もそゞろにその後を追ひかけます。

東京無線

三、四〇　經濟市況（東京）
◉左の時刻には相撲實況を中斷す
四、〇〇　ニユース（東京・新京）
四、三〇　經濟市況（大連・新京）
五、二〇　ニユース（鮮語）
五、〇〇　子供の時間（大連）　連續童話劇　日出ちやんのお手柄（第二回）　佐々木邦・作　春の卷（二）　大阪放送童話研究會
六、二〇　コドモの新聞（東京）　關屋五十二
六、二五　國史連續講演（第三回）（東京）　古文書の傳來　相田二郎
七、〇〇　ニユース・告知事項・番組（新京）
七、三〇　舞臺劇（東京）＝東京劇場より中繼＝　素襖落　福地櫻痴作
配役　太郎冠者　市川猿之助　大名某　市川八百藏　太刀持鈍太郎　市川段四郎　次郎冠者　坂東勝太郎　外
長唄囃子連中　唄　杵屋勝五郎　同　坂田仙三郎　外　三味線　杵屋佐次郎　同　杵屋佐之助　同　杵屋佐吉
竹本連中　太夫　豊竹巖太夫　同　竹本琴路太夫　三味線　野澤吉作　同　野澤琴糸
八、三〇　落語名作選第一夜（東京）　萬金丹　柳家小さん
九、〇〇　講演（東京）
九、三〇　時報、ニユース（東京）　ニユース、告知事項　氣象通報、番組豫告（新京）
一〇、〇〇　三曲（大連）　一、長良の春　箏　富森新都　尺八　岡田トメ子　三絃　森安茂德　二、千鳥の曲　箏　富森新都　尺八　森安茂德
一〇、三〇　北滿の時間（哈爾濱）

柳家小さん　萬金丹
（後八・三〇より　東京）　落語名作選（第一夜）

解說

落語名作選と銘をうつて三晩續きに落語の昔から有名な作をとりあげておきゝに入れます。即ち第一夜は「萬金丹」おはなしになるのは當代本格的な落語の味を傳へる事をもつてなる柳家小さん師匠。第二夜は「らくだ」で、これは大阪から送つて參ります。この「らくだ」は東京では先代小さんが得意とした噺で皆さん先刻御承知の噺でございます第三夜は「三味線栗毛」でこれは今は亡き近世の名人三遊亭圓喬の得意中の得意の人情噺風のしみじみした噺であります。これを演ずる方は斯界の元老柳家三語樓師匠であります。三語樓さんは元老ではありますが一時は斯界の新人をもつて鳴つた方。しかも圓喬の愛弟子として落語の故典に通じた人。當夜は特に傳統正しいものをおききに入れるさうであります。これを以て落語といふものに對する認識を正しくして頂ける一助ともなればありがたいことと思ひます。

旅に出た梅吉、初五郎の二人途中路用の金が乏しくなり、とある寺に泊めて貰ひ、いろいろと話をする中に、和尚から出家になれと勸められ二人ともついその氣になり、剃髮して梅坊、初坊といふ名前を貰ふ。所が京の本山からの急用で和尚が旅立つ。留守を預る二人は鯉汁を拵へて酒を飮み木魚を叩いて歌を唄ひ出すといふ大騷の最中に、新田の萬屋金兵衞が死去いたしましたから、來てくれといはれ二人が江戸で名高い僧侶であるといつて乘り込む。家人が「所で和尚樣、戒名を頂きたいものでどといはれ、二人が困つて持つてゐた四角い袋を渡して「靈法萬金丹……變な戒名だな、和尚樣少々伺ひますが靈法萬金丹といふのは聞かねえ戒名で」「幽靈が出るといけないから法で押へつけるから「靈法だ」「へエ、萬金丹といふのは」「佛が萬屋金兵衞だからソコで萬金よ」「成程萬金は解りましたが、丹といふのは何でげす」「うるさいな丹といふのは、死ぬ時には咽喉へゴロゴロと痰が來る、それで丹だ」

小兒科專門　太田醫院　新京神社南横　電③3839

斯界に多大の信用と愛用者を有する
毛髪に營養を與へ艶やかな色澤を加へる
毛髪養料　ベジリン香水
大瓶小瓶の二種あり
到る所の著名雜貨店、小間物化粧品店、藥店及消費組合にあり
フケ、及びカユミを去り脱毛を防ぎ常に美髪を保全し用後殊に爽快無比也

夏服豫約提供
御待ち兼ねの夏服豫約開始
優秀なる加工技術、精選されたる材料
低廉なる價格……
セビロ三ツ揃　純毛織物
A……四十三圓也
B……三十五圓也
セビロ上下　絹麻物
A……二十五圓也
B……十九圓也
洋服は無税港大連で
ヤマツ
大連市連鎖街　電(3)八三八八

内務省免許
産婆　大堀芳子
興安大路四〇九（水道タンク前）

無税品……近江洋行特選
ストツプウオツチ
種類
五分ノ一秒時計付
十分ノ一秒割剣付
五十分ノ一秒腕時計
百分ノ一秒脈時計
ロンジン　モーリス　オメガ　ジベニア　ドルミー
パーク　ハイヤー　スポーツ　レーサー　ロートシ
總本店　近江洋行
大連市浪速町三　電(2)四四四六
支店　奉天　青島　錦州　朝陽

御注意
洋酒　各國煙草　和洋菓子
其他弊店特製品
御贈答用　御家庭用
中央通　ヤマト屋　電⑧五九八七

病室新設　内科性病科　花柳病科　肛門病科　入院隨意
日本赤十字社救療所
筈元（ハズモト）醫院
新京ダイヤ街老松町　電話③五六一六番

文學への動機

佐和山一郎

私が文學と云ふものを始めたのは昭和八年の五月で、正直に云へば失戀の結果であつた。新京に來てまだ一年もたつてゐなかつたその時は、まだ酒も煙草も女も知らん時であつたから心の傷みをまぎらはすにはせめても文章を綴つて過ぎし日の追憶に浸るより外に方法がなかつたからであらう。今から考へると實に滑稽であるがその時はセンチな文章に自己陶醉をし、若草や令女界等に出てゐる小説よりは自分の書いた小説の方がはるかにうまいと自惚れ、堂々と大滿蒙新聞に出したら日曜讀物の中に大きく出してくれた。題はたしか「喫茶店の娘」「五月雨に聽く」とか全く冷汗ものであつたが、時後月に一篇位宛短篇を書き盡く掲載して貰ひ私の小説がやうやく少年の小説らしくなつたのは全く當時の文藝欄の擔當者柴野榮苑氏の賜であつた。五月が來ると眞先に思ひ出すのは東三馬路までてく／＼と歩きながら文學の事を考へ柴野氏に會ふあの嬉しさ、樂しさである。この氣持ちが却々消へぬものとみへて冬中は何も書く氣がおこらぬが五月が來るといそ／＼と原稿用紙に向ひ煙草の吸殼が山となるまで何も書かなくとも實に心樂しい今年も冬中は酒ばかり飲んで何一つ書かなかつたが五月が近くなると酒も飲みたくなくなり、已に「檻鬼の親子」と云ふ卅枚近くのものを書いたし五月中にはもう二、三篇力作を書きたいと思つてゐる。

五月と云ふ月は私にとつて甚だ面白い月だ。失戀をし文學を始め、酒を飲み煙草を飲みだしてカフエーの味をおぼへた、これ等の盡くが五月であつたから全く妙である。金のかゝる戀者遊びだけはまだやらんが、やるとすれば何年か後の五月のことであらうさて、さき程云ふた私の文學への動機のことであるが、私が失戀の結果文學を始めたと云ふとみんな笑ふがそれが本當の事であつてみれば笑はれても仕方がない。貴方の文學への動機は？と問ふと皆が皆難しい單語を並べるが、それもよろしい。失戀の結査だなんて浮薄極まる動機よりももつと眞面目な眞劍な動機の方がいゝには違いないが、所詮我々の今やつてゐる文學は生業の餘暇に於て僅な時間を盗み、精神的に、肉體的に苦しみながら創作してゐるのである。一般の人々から云はせると、文學等する暇があるなら仕事に關する本でも一冊讀んでみいと言ふ。誠に然りで我々が苦勞して小説を書いてみたとて財政的に社會的に得するどころか反對に損をする場合の多い現狀であつてみればーーあゝ僕は文學等もう止めたよーー等平氣で云へもししかも實行して何等生きる上に支障を來たさないのであるで結婚すると（生活が安定すると）この街の人々は皆が皆云ひあはせた樣に第一線から後すざりしていつのまにか文學を口にしなくなるのは單に外部よりの刺激の云々に止まらず、內燃機關の原動力たる文學への動機が弱すぎたからではないだらうか、或は原動力が結婚とか、又は他におき換るべき人生の車輪にシャフトが切替へられた場合、新しき大きな車輪の爲に原動力が弱められたのではないだらうか——私はこれまでこの新しき大きな車輪を造つた人々の爲に、油をさして原動力が鈍らぬ樣、掲載した作品には金額の大小を問はず原稿料を支拂へとか、批評を書けとか、色々云ふてもみたーがしかし僅かな機械油ぐらいでは一時はもちこたへても一度弱つた原動力に對してはどうにもならないと云ふ事を知つた。原動力の廻轉しだしたのが五月であつても六月であつてもそんな事は構はぬ要は文學の原動力たる動機が、如何なる人世の車輪にシャフトを切替へられやうともびくともしない活潑なものでありたい。失戀が私の文學への原動力であり失戀の結果から私の文學意慾が創造されたとあつては誠に恥しい次第だが、動機の種類の如何はともあれ文學する事を（作品を書くこと）永續させる上に於て私の文學に志した動機が私に對して絕對的なものであつた事を誇りにしてもいゝだらうと思つてゐる。今までよく人が私に「君はよく續くね實際熱心だ」と云ふを聞く度、何故やつてもやらんでもいゝ事を俺はこんなに苦しんでまでやつてゐるのか？とその理由がもや／＼としてわからなかつた。實際私は物事にはひどく飽つぽい性で麻雀なら一荘、球なら三十分將棋なら二回戰ぐらいですぐに飽きて續ける氣がしない人間であるが、文學だけは全く例外になつてゐる、その理由がやつとわかつた樣な氣持になつた。（五月六日）

寒い地熱

—篠原捷三「木枯」—

「地熱」—新京詩人倶樂部の今度のパンフレットにつけられた表題は相當な內容がその中に含まれてゐさうに思はせる。表題もまだ時に魅力を持ち得るのである。

ところで唯一の創作たる篠原捷三氏の「木枯」は期待にそやうな作品ではないやうである。それにはひと頃流行した詩によく見られたやゝうな言葉が次々に出て來る。しかしそれは形容の大げさなのに、中味のちつぽけなのが見え透いて、かへつて滑稽な感じをすら誘ふのである「木枯」に現はれる女も、男も、われらには作者の力む程には訴へて來ない。北滿のさうした事情の中にある人物が描き出したところで、この作風ではあまりにお寒過ぎるのである。「あゝ寒空に凝固した樣な月はお前の純情を象徵するものゝ如く冴えてゐた」—作者はさう結んでゐるが、この寒い小説が作者の將來性を象徵するものでないなら從幸ひである。（淺井谷男）

政戰と賽馬

木曾川徹

政黨の時局非認識の强辯と政府の非立憲解散の怒號との惡罵の中にともかく五月一日からの開票によつてまづ／＼けりがついた。賽の目は明らかに政府の敗北であると新聞が教えるまでもない。吾々凡人にも白亜の聖堂に蟠居するのは相變らず政民の大政治家連であらう位ひは始めからわかつて居た。此の邊の事情を初號見出しで書き連ねて居る七面倒臭ひ又は心氣臭ひ此頃の新聞を見てゐるとつく／＼世の中は金持ちや、偉え人のもので、赤貧孤獨の吾々の生活が一番味氣ないやうな氣がして來る。どうにもならぬ力に押しつぶされたやうに胸がふさいで頭が重く、從つて仕事に熱中する氣にもならず希望も呆然となる仕末である。之が內閣なら經濟界を攪きまわすやうな聲明書を頻繁に發行して、さてどうにもならなくなつたら他人事の樣に穴だらけになつた世帶を投げ出しで、何處かの溫泉に逃避すればいゝのだが吾々はそうはゆかない。穴は穴なりに矢張り持ちこたえて行かねば結極死ぬより外に途がないわけだ。古人は忍耐と克苦の教訓を綫して吾々に彼等の生存哲學を實踐せしめんとして居るが、今日の樣に世情多岐煩雜では實に又忍耐も容易の業ではない。

ところで競馬ならぬ賽馬の春が蒙古塵峡たつぷりの人氣をあほつて又々今年もめぐつて來た今日此頃世間の喧噪も最早に勝馬票を買ふ裕餘など滅相もないが、大體に於て選擧の見極めもついたので一日郊外散策のつもりで賽馬場をのぞいて見ることにした。賽馬が天下御免のバクチであるかどうか知らないが、人間の顔つきから擧動まで異狀を呈して居るところを見ると決して普通のものでないことがわかる。映畫の丁半の場面も略これに近いし、埃を浴びた姿はソルカソルカの風格が充分備はつてゐる。擴聲器で盛に流行歌の伴奏を送つて居るのなど人生の悲劇とも思はれて妙に氣が惜む。

『チェッ又スッた！』

ならまだいいが、やがて買つた馬が泡を食つて決勝點にせまつて來る、スタンドは總立ち、唸る、悲痛な嘆息、一瞬に演出される一喜一憂の百面相

『入つた！』

その一刹那の人間損得の淺ましい描寫など到底私如き凡人の筆に乘つて來ない。正に代議士當落の風景と大差なからうと思ふのが關の山であるやがて勝馬と配當の放送。まるで昨日ラヂオで聞いた選擧ニュースのやうなものだ。

『畜生又穴だ！』

新馬揃ひの春競馬、新興勢力就大の躍進に依る番ぐるはせと見れば間違ひないところ儲けるなんて量見がそもそもいけないのだ。

『ようし！』

そして次の馬檢分に六感を集中させ丁半の賽の目を頭の中で讀んで生唾をゴクんと呑み込むと

……張れ！張れ！

と云つた具合に擴聲器からイヤな流行歌が呼びかけて來る。

『あゝそれなのに、それなのに……』

傍若無人に調子を合せる若い男の風態は、集金使込みをせんければいゝがとあやぶまれそうな類ひである。これつきり諦めようと云つた悲痛な藍が頬の弛みに見えて居るところ此度びの何とか落選代議士の述懷を讀むやうなものである。

こんなのもあつた。

稍々陽も西の方に傾き空氣も冷めたい早春をしのばせたので歸らうと思つて來ると、子をおぶつた妻君が中年の亭主を前にわめいて居るのである。

『もう駄目!!だめつたら駄目、大きなことばかり云つてちつとも儲からないぢやないか！又スベリ又スベリ、一體今日は どうするつもり！』

妻君の顏は蒼白に歪んで居る。

『そう云ふな！ね、今度は彩票をたつた一枚……』

妻君はおつかぶせた。

『なに云ふの！あんたに買はせる位ひなら子供に買せた方があたるわよ……』

背なの子供はキョトンとして浮世の風を解しかねて居るふうであつた。

亭主は敗北をわびながら溺れるやうな表情にうなだれて返す言葉もない。不明を詫びて居るのであらう。

赤い夕陽とレコードの音とこの一幅の人情悲劇も又此度の政戰になかつたとは云えなかららと思ふ。

などと顏をむけてその場を過して來て、さて一人でゴルフ場の側を慢然と歩いて居ると、これは又お隣の賽馬などには目もくれないカップルが高貴なゴルフ姿で芝生の鼻つ面をひつぱたいてゐるのである。選擧でいえば余程自信のあるロだらうなど考へると自から苦笑に頬が歪んで來た

さてくだらぬことを書いて來たが、あるがまゝの人生が淋いといえばそれまでであるが、日本は今容易ならぬ狀態におかれてゐると云ふことである。その日本が政府と政黨と喧嘩腰である。而も無條約第一年度も半ばすぎんとしてゐるのに政綱ばかり案出してゐたんでは始まらないことは誰れにだつてわかりきつてゐる。又滿洲では日滿一心一德の顯現に果又世界の安定勢力たらんとして、朝にあつては日滿兩當局が、野にあつては協和會が懸命に努力してゐるにもかかわらず協和會の眞の國民動員尙遠きを思はせるとき、私は今日の賽馬場の熱狂振を嗟嘆するの愚を敢えてなすのである。王道政治の創造は……さてむづかしくなる。

ともあれ五月と云えば男の節句、このむつかしい世相に冷たい柏餅を食つてゐると無性に故郷信濃の山ん中が戀しくなつて、例に依つて先祖傳來の百姓から轉向したことが悔なれて來るのである。

編輯局お求めの五月雜記にならないかも知れないがなどと考へつつ。（五月六日）

書架

本欄紹介希望の新刊は本社編輯局宛一部御送附相成度し（係）

△さんたいむす（四月號）現代寫眞術と時間の問題等（新京市錦町區錦町一丁目山下友治郎商店）

△昭和寫眞時報（五月號）岡村東洋「子供寫眞を檢討する」その他（東京市京橋區銀座三丁目三、昭和寫眞時報社、十錢）

△女醫界（五月號）久布白落實「七つの祈り」その他（東京市麴町區飯田町一丁目二十八、至誠會）

△力行世界（五月號）永田稠「移住者指導の一目標」その他（東京市板橋區小竹町、力行世界社、三十錢）

△創作工藝（五月號）工藝研究多數を盛る（東京市芝區田町一丁目十二、創作工藝奬勵會、十錢）

△滿洲の發明（五月號）加藤二郎「滿洲に於ける作蠶製絲業」黒川美雄「大發明の榮屋裏」その他發明考案に關するニュース等を盛つてゐる（大連市愛宕町六六、滿洲發明協會、五十錢）

△在滿朝鮮人通信（第二十七號）朝鮮人移民統制內容、鮮滿一如の歷史的修交、朝鮮の習俗等を掲載（奉天靖生町四四、興亜協會蜂事處、十五錢）

△實業之世界（五月號）三十周年記念號として菊大五百三十六頁に達する大冊記念のために回顧的なものが多く集められてゐる（東京市芝區町公園五號地一〇ノ三、實業之世界社、一圓二十錢）

△南滿洲鐵道株式會社三十年略史 滿鐵創業三十周年の記念に出版されたもの、會社業績の最近の事項を詳しく收錄す、多數の寫眞を加へてゐるのは特に注目されるが、本文は菊判七百三十三頁に及ぶ（大連市東公園町、南滿洲鐵道株式會社）

日日案內

電話 讓り渡し 電3五八二五番

電話 買度し仲介謝絶 問合せは 電3六二六七番呼出

代書 八親切町勝主義ノ 祝町銀ベレス前 日滿堂へ 電(3)三一六三

代書とタイプ印書は迅速確實な 領事館正門前 宿南堂で 電(3)五一三六

カメラ 中古賣入交換歡迎 城內東二條通 人與寫眞 電話(3)二五四八番

ラヂオ 修理は迅速安價 四條二十通より 勝原洋行 電(3)四七五五

簡易宿泊所 城內東四馬路二八 公益旅社

サツク 御用へ專門店ニ限ル 富士町二ノ一五 性の百貨店

派遣と募集 永樂派遣婦會 永樂町東二條通り八島小學校前橫入り 電(三)三七〇番

三省堂製本所 帳簿專門 電話3三三三四番 三笠町三ノ九

金融 昌榮公司 新京入船町二丁目一三 電(3)五五四九

金融 入船町三丁目二三（東三條通角） 昭和洋行 電話(3)三七〇九番

鍼炙 あんま 一陽堂療院 新京永樂町三ノ一 電話3五八二九番

人を雇はれるなら本會へ 男女をは問ず 失業路頭に迷うものは本會へ 自還會本部 東三馬路電話下 電(2)一〇九五（平井）

金融 創業五年 新京三笠町一丁目 赤玉カフエー西橫入 新興社 電(3)四九〇二番

整骨院 今辨慶

タイピスト 生徒募集 官沼タイプ 日本タイプ綜合教授 入學隨時 官沼タイピスト學院

あんま 東一條橋詰 九州堂療院 電三一六五〇九

トラツクに依る運搬 日之出町九ノ二 大和運輸公司 電三ノ六九〇八番 引越及建築土木材料一般 農産物麻袋の準備有

新茶入荷 新京銀座吉野町二 みどり茶園 電(3)四七七〇

內地みやげ・電話即時配達 ロシヤ菓子 中央通二十一 小包發送勉强引受 三泰公司 電(3)二七四七

お茶と茶道具 吉野町一丁目 みどり茶園 電話3四七七〇番

北沢寫眞製版所 曙町四の九 電③四二四

看板は 玉江 電(3)二八一八 新京キネマ前

あんま 辨天堂 電3-2082 達榮町一丁目四

和洋結髮 フランス式美粧齋術 婚禮化粧着付 大和化粧院 院主 中谷イト 大和通四九 電(三)五三八二 今般東京より優秀技術者招聘

ほねつぎ 中央通り 警察本署前 末松接骨院 電3二三〇三番

ハリ・炙專門 新京鍼炙治療院 松浦セイ子 永樂町二丁目四（寶山洋行前） 電話(3)六二七八番

男女あんま 家傳名炙 淋病 梅毒 三回治療後無効返金 外傷性諸病 快喜堂 吉野町二ノ三 電③五二六〇

公認 電話即時金融 帖名其他多額貸 ○賣買は老舗なる當社へ!! 取扱一切迅速 電話賃貸便利扱 東一條通り四六 新京土地建物會社 △電話用達部 電3四八二八

鍼 あんま 炙 中央通 九番地 電(3)五八六・五八六一 高橋治療所

大募集 各一般女中及 臨時女中看護婦女給仕女店員女事務員家庭教師其他雇主及求職者は至急申込れたし ダイヤ街梅ケ町一ノ一四 女子專門（戸板ビル） 新都職業紹介所 電(3)六七〇九番

お寫眞は 永清 日本橋通四七 電3五九五三

◎電話專門◎ 即金御用立 一電話金融 最も低利安全に 一電話賣買 最も御便利に 新京百貨店二樓二號室 公益社 電(3)二三〇七番

◎マッサージ 富田和歌 電話(3)六七二七番

家傳 お炙 脚氣 淋病 婦人病 神經痛 ロイマチス 胃腸病 關節炎 痔疾 中央通大阪商船横 ハリ炙專門 清水鍼炙院 電話(3)六七二七番

印刷 新京永樂町三丁目廿六 三友社 電3三四三八番

營業課目 賣買 金融 月賦 賃貸 ▲金融即時長期秘密 ▲確なアタマ金でお買入れができます 人船町一ノ九 電(3)六二六七 荻本電話店

割烹 新京ダイヤ街 溫泉閣 溫泉料理 御宴会は特に御相談 三円會七品酒二本付

うなぎ丼 川魚料理 會席一品料理 出前迅速 食道樂 喜加久 銀ベレス前 電3六六〇三

名義變更せず信用で貸します 電話金融 新京入船町三ノ五 電(3)五七七三番 昭和金融株式會社

從前通り食料品雜貨菓子類の小賣を開始致しました 廉價配達迅速な當店へ御用命を御願ひ致します 白米と木炭 大勉强 グリコ會社 明治製菓 代理店 調辨所 電(3)三五九〇

質 第七博寻屋 三笠町三丁目二七 公會堂東 電③五三三二

新聞の御用命は 電話(3)三三〇〇番

公認土地家屋 土地家屋 電話賣買仲介 電話金融 不動産管理・店舖住宅御紹介 新京東一條通五四・金光教會前 萬成社 電(3)四八八八番

新京 都ホテル 日本領事館正門前 電話(3)四八三七・六一六一番

質 博寻屋

質 愛知屋

醫療器械 村中兄弟商會 豐樂路一四〇號 電話(2)一五六〇

料理 いよや

新古物 不用品高價買入 合資會社 三八滿洲貿易所 電(3)五七四九・五二六〇 吉野町二丁目

大連より九州行近道 千歲丸 十日、廿日、卅日 午前十一時發 淡路丸 五日、十五日、廿五日 午後四時發 長崎 鹿兒島 一等 二八圓 三二圓 二等 一四圓 一七圓 三等 一二圓 一五圓 近海郵船 滿鐵主要驛及びビューローにて九州各驛行船車通絡切符を發賣致します

大連汽船出帆 青島行 青島丸 五月十二日 上海行 大連丸 五月十八日 午前十一時發 天津行 奉天丸 五月十二日 天津丸 五月十二日 後五時 塘沽止 長平丸 五月十五日 後五時 龍口行 龍平丸 五月 八日 後八時 基隆高雄行 山東丸 六月 七日 後五時 山西丸 五月十五日 後五時 敦賀新潟伏木行 河南丸 六月廿八日 後五時 河北丸 五月十四日 後五時 滿鐵及國鐵各主要驛並にツーリストビューローにて船車通絡券發賣 大連汽船株式會社 新京事務所 電(2)一〇三八〇

日本海汽船出帆 ●さいべりや丸（月三回）毎月二ノ日出帆 ●滿洲丸（月三回）毎月六ノ日出帆 雄基發前九時 清津發後五時

北日本汽船出帆 ●新潟直航 ●嘉義丸（月三回）毎月九ノ日出帆 雄基發前九時 清津發後五時 ●國鐵滿鐵主要驛並ニJ・T・Bニテ內地指所定各

大阪商船出帆 門司、神戶（大阪行） はるぴん丸 五月十二日 熱河丸 五月十三日 ばいかる丸 五月十五日 うすりい丸 五月十七日 あめりか丸 五月十八日 吉林丸 五月十九日 志あとる丸 五月二十日 沃桑丸 五月廿一日 うらる丸 五月廿三日 （午前十一時大連出帆） 貴州丸 五月十八日正午 三角・鹿兒島・沖繩行 ●切符發賣所 滿鐵及國鐵主要各驛並各地ジャパンツーリストビューロー案內所 船車連絡往復切符は汽車二割引、汽船一割引、通用期間二ケ月 大連より乘船往復切符は復路運賃二割引 通用期間三ケ月 ●專屬荷扱所 國際運輸會社各地支店 大阪商船株式會社 大連支店 電②二一五一 奉天事務所 電⑧四〇八九 新京事務所 電③二二二一 哈爾濱事務所 電七一一〇六

國際運輸保險部 火災 海上 運送 自動車 各保險取扱 帝國海上火災・朝日海上火災 大連火災海上・三菱海上火災 日本海上・扶桑海上火災

良い品を明るい店で 高級家具 既製品部 和洋家具製作 片岡洋行 九十通条二東 電(3)4763

東京大阪製 玉突台 並附屬品直輸入販賣 中古台掘出物あり ◎修繕は迅速廉價◎ 新京朝日通西七馬路二五 仲屋玉突台製作所 電話(2)三三四四番 振替口座奉天二九五八番

金融 大福社 官吏會社員に特別便宜取扱 電話即時金融 電③二三二九 入船町四の九

松本醫院 內科、小兒科 性病、痔疾科 （入院隨意） （隨時往診應需） 日本橋通郵便局前 電話三一三七五六番

時計と眼鏡 修理念入 期日正確 大正堂時計店 日本橋通電車停留場前 電話(3)六五八番

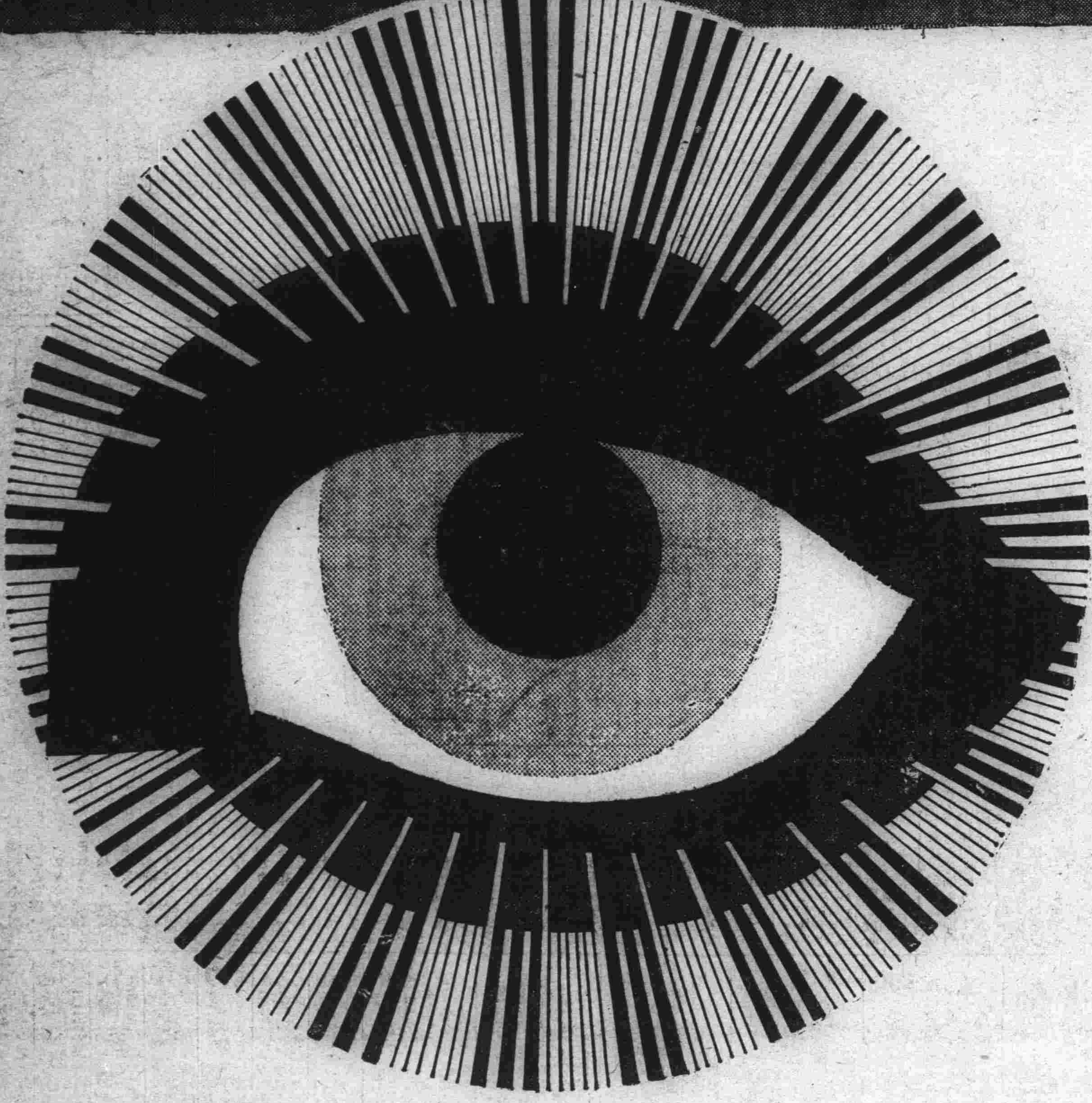

病める眼　疲れた瞳を
生活線上から一掃せよ！
健全なる視力の確保こそ
頭腦明澄化の前提だ！

明快なる眼科治療劑
スマイル

(定價) 二十五錢・四十五錢
全國藥店・百貨店藥品部にあり

正しい眼藥の選びかた

眼は解剖學上、腦の一部と見做される人體最高の器官で眼の故障は直に腦に影響し、吾人の活動能力を低下させます。實に「眼は人生を支配する」と申すも過言ではありません。

現代人は、然しながら、強烈な光線の刺戟、塵埃、煤煙、交通煩瑣な街頭の歩行、空氣の汚染せる場所に於ける長時間の勞働、執務、讀書勉強等により日常絕ず、眼病菌感染、視力衰耗の危機に曝されてゐるのです故に――

優秀なる眼科藥の選出、常用によつて、不快な眼病を豫防、治療し、視力の強化を圖ることは、衞生思想に目覺めたる現代人相互の重要な責務でなくてはなりません。

スマイルは斯樣な現代生活の要求に應じて創製された、最も正しく最も合理的な眼科藥で、處方極めて適確、製劑行程飽く迄嚴格なるため、藥液中にアルカリ成分の遊離を見る等のこと些もなく、絕對至純の澄明度を保持し、常に強力、迅速なる藥效を發揮する事實は夙に**中村・仁藤兩博士の御推奬**を勝ち得て居る處です。卽ち

本劑はその適確なる殺菌・消炎・收斂作用により下記の如き各種眼疾の際一日數回の點眼にて克く卓效を奏すると共に日常連用すれば眼に榮養を與へて、視力を強め、充血溷濁を除いて明澄な瞳を調へ、然も副作用、習慣性等を來す虞の絕無な現代人向きな高級眼科藥です。

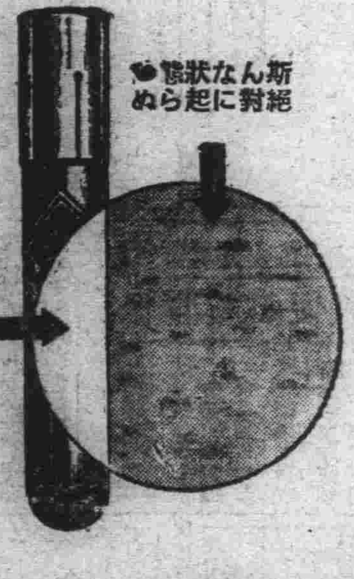

容器に對する科學的な用意

スマイルの容器は特殊の褐色硬質硝子と、不溶性で腐蝕の出來ぬグツタペルカ口栓を用ひて作られてゐますから、保存防腐劑等により藥液が變質し、アルカリの遊離を起して溷濁したり、夾雜物の混入する樣な虞は絕對にありません。御使用の際銀色の蓋を外し、容器の尖端を目の近くに持ち來し、直接眼に[illegible]樣注意して、食指で壜底を輕く打てば、獨特の自働點眼式裝置により一滴宛快く衞生的に點眼されます。

結膜炎	(はやり目)目の中がゴロゴロし眼瞼が腫れ眼脂や涙が溢れる時―スマイル一日數回の點眼で快く恢復します。
トラホーム	この執拗な傳染性眼病も清潔とスマイルの常用で豫防され罹患の際にも此方法で著しく治癒を早めます
角膜炎	(ほし目、かすみ目)黑眼にホシが出來眼が霞み眩しくてならぬ時――スマイルを點せば速に輕快します
眼精疲勞	(つかれ目)仕事の際眼が疲れ易く視力が鈍り頭の働が衰へる時――スマイルを點せば眼も頭もハッキリします。
眼瞼炎	(ただれ目)眼瞼や眼縁が爛れ痛んで醜く不愉快な時――スマイル點眼を繼續すれば快く美しく恢復します。
充血	(はれ目・ち目等)一切の眼の充血溷濁にスマイルを點せば直ちに明澄な瞳と强い視力を回復し氣分も爽快となります

總代理店 株式會社 玉置商店 東京・大阪

S-A-10

寒心すべき對滿認識！

"夢の滿洲"に憧れて 又、家出少年現る

淺慮な教育家の誇大宣傳に 大阪から漫然渡滿

十日午前の列車で家出した二人の學生が新京にやつて來て一方は領警署（夕刊既報）一方は新京署に保護留置されてゐる、この二少年の言語を綜合するに唯單なるぼかぼか陽氣に浮かれた家出でなく滿洲の實體を認識せざる內地の無責任極る中等學校の先生等が滿洲の誇大宣傳をしたために兎角感激し易い少年の心を亂し前記の如き無謀な行動をとらしむるに至つたものと結論づけられる節が多く內地の教育方針をこのまま放置するに於ては當然これ等の架空的な夢を抱く漫然渡滿者の數を增加することは明らかで社會的寒心事として重大視されてゐる、定期乘車券を賣つて東京からとびだして來た十二少年は一先ず領警署に保護され內地の親元に紹介することとなつたが、同日午後又もや新京署保安係の椅子に寄りかかつてコクリ〳〵と居寢りしてゐる少年がゐた、調べてみると原籍三重縣、大阪市本田町三丁目一番地大運合資會社から第二福島商業學校二年生に通つてゐる茂木健次君（一六）假名で五日夜店の金四十圓を無斷借用して旅費に當て大阪を出發朝鮮經由で渡滿十日朝新京に到着したが所持金僅二圓に費ひはたし行く先の目的もないので困却の末新京署にやつて來て何とかして下さいとお願ひにやつてきたのである學生らしく正服正帽のまま風呂敷包に小辭林とコンサイスの英和辭典を所持してゐた滿洲にやつて來た理由を聞くと毎日の樣に滿洲の話を先生から聞くし新聞には日本人たるものは一歩進んで滿洲の國境迄行くべしと云つた樣な事が書かれてあるのであこがれてやつて來ましたと少しも惡びれた樣子もなく語つてゐた

"皆んな滿洲に來たがつてゐる"

―少年と記者との一問一答―

＝何が彼をそうさしたか＝記者と少年との間には次の如き一問一答が重ねられた

問、學校では滿洲をどんな具合に敎へてゐるかね

答、毎日滿洲の樂土であり、吾等の生命線であることを敎へられてゐます

問、同級生間で滿洲の評判はどうかね

答、大した人氣ですよ、皆んな滿洲に來たがつてゐますと暫く考へた後

だから私もやつて來たんですよ

問、內地は不景氣かね

答、いやそれ程でもないですよ

社會のことは何にも知らぬ彼は景氣不景氣等問題外だと云つた昂然たる態度だ

問、滿洲に來てどう云ふことを感じたか

答、廣くて良いですね、人々ものんびりして平和的です僕の考へた通りですよ、でも滿洲人や半島人があんまり多いので汽車の中では心配で寢れなかつたですよ

滿洲に來て滿洲人の多いのに先生すつかり度膽を拔かれてゐるのは可笑しい風景であつた【寫眞は茂木君】

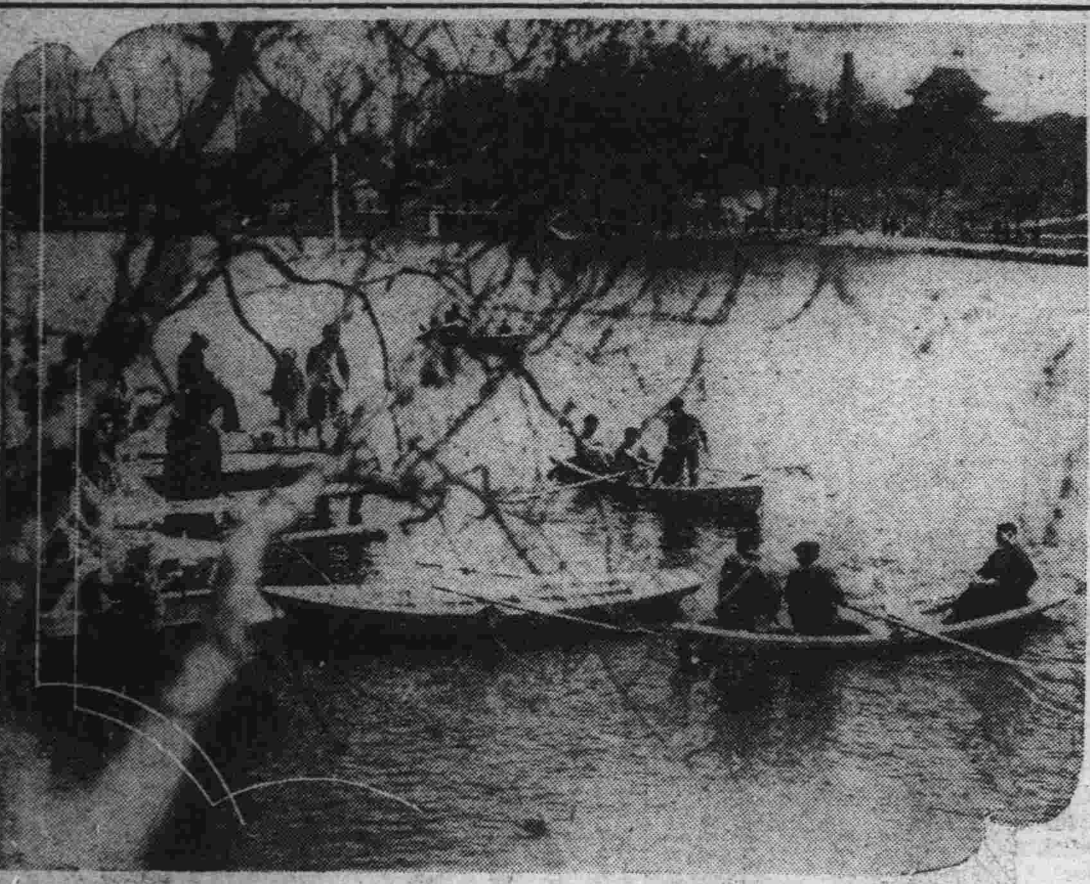

ボートに賑ふ（きのふ西公園で）

鄉軍第五分會の 未入營兵敎育

きのふから八島校で實施

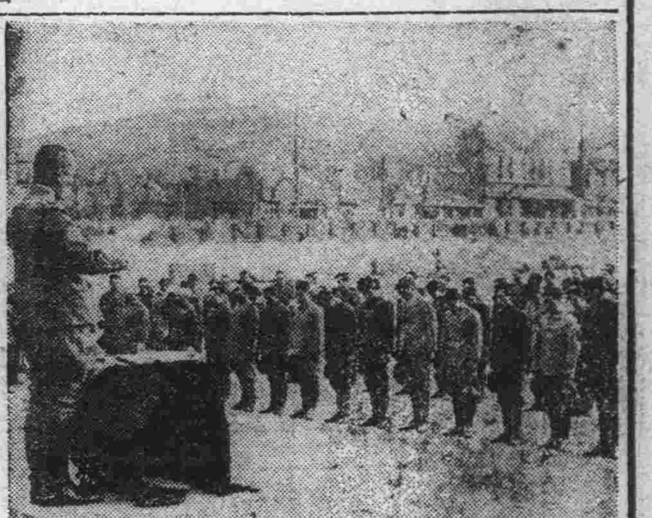

在鄉軍人會新京第五分會では十日から十六日まで七日間八島小學校で未入營補充兵敎育を實施、初日は十日午後五時から入會手續、六時から開式皇居遙拜、勅諭、勅語捧讀、中島分會長の訓辭、柴崎總領事代理の訓辭、續いて新京神社參拜、再び八島校へかへり敎育に關する指示を行ひ八時散解した、なほ參集者百五十七名のうち石野力君の如きは京濱線窪們站に勤務し晝間の疲勞もいとひなく四時二十分着列車で馳せつけて參加し、三中井社員鈴木登、阪井三郎及び滿洲國官吏消費組合宇野幹男の三君は分會からの召集狀が洩れてゐたにも拘らず自發的に參加したいづれも在鄕軍人の龜鑑に足る模範會員として中島分會長から讃辭を述べられた【寫眞は中島分會長の訓辭】

尋ねる弟彌一日君は 牡丹江方面へ

切々たる愛情、安田氏の手紙

二十五年前に行方不明となり死んだものとあきらめてゐた弟が滿洲からの手紙で無事なことを知つた故鄕の兄が夢かとばかりに喜んで早速新京署に何とか搜し出してくれと依賴の手紙を寄せたので保安係では調査の結果尋ねる瞼の弟安田彌一氏は昨年頃新京朝日通葛井組に働いてゐた形跡があつたがその後牡丹江方面に何つてゐることが略明らかとなつた、弟戀しと尋ねる兄安田七次郎氏の手紙は次の如く切々たる肉親の情をもつて綴られてゐる

（前略）弟彌一は今より二十五年前家出行方不明となり生死さへ不明なりし處昨年偶然にも音信に接し家人は夢かとばかり打ち喜び申し候、然し肝心の本人住所記載なきため通信不能にて候、何でも書面の模樣に依れば家出來北米に渉りカナダ、アラスカ、アリユーシヤン列島、カムチヤツカ等を轉々と或る事業を經營しつつ昨年內地に歸朝せしとの由に御座候（其の後渡滿の模樣を書いてあるも中略）何分とも三十年近くも面會せぬため一度鄕里に歸らせ面接致し度考ひ候居本人も永年會はぬから一度歸つてゆつくり會ひ度いと書いてありますれど未だ成功せざれば歸鄕するに面白くないと考ひ居るためか只社務に忙しいからと書き居候（二伸）本人は昨年三月ばかり滿洲各地を視察したに過ぎず將來は滿蒙に觸手を延ばすとかの由

体格の惡い在京壯丁 甲種合格廿三名

きのふから徵兵檢査始まる

新京警察署管內在留者關東軍徵兵檢査初日は八島小學校講堂で施行され、受檢壯丁百十一名中甲種合格二十三名、第一乙種合格三十三名、第二乙種合格二十三名、丙種合格三十九名、丁種合格三名、不合格ナシの成績で朝の集合、受檢中の動作は非常に良好であつた、なほ檢査員村本中佐は感想を次の通り述べた

朝の集合、檢査中の講動作は概して良好で、昨年よりは遙かによく出來た、たゞ體格の點は遺憾ながら寒心に耐へぬ、全滿的に亘つて體格は惡いのだが特に新京は官廳、會社關係の勤勞を不足とする壯丁が非常に多いため身體檢査は非常に惡い從つて合格者が少ない、この點は大いに新京の敎育關係者も硏究すべき事と思ふ

燈火管制委員會

過般設立された燈火管制硏究委員會の第一回委員會は十日午後一時から日滿軍人會館で開催、出席者石田中佐、高木主事其他關係機關代表等二十七名にて今夏全滿的に擧行される防空演習の燈火管制につき種々協議をなした

愛犬家御注意！

三十日まで野犬狩り

新京日滿警察では四月中全市に亘つて野犬驅除を行ひ好果を收めたが、更にこれが徹底を期するため五月十日から三十日まで再び野犬驅除を行ふこととなつた、驅除期間中各飼主は飼犬を嚴重に監視し繫留を忘れぬやう注意が肝要であるが、特に軍用適種犬の飼育者は自由放逐を絕對に嚴禁すること、若し失走又は逃亡の場合は直ちに所轄警察署に屆出ると同時に軍犬協會支部に屆け出られたいと

三大臣ラヂオ放送

今次の行政機構改革に關し張國務總理大臣は十一日午後七時半より三十分間新京MTCのマイクを通じ國民にその企圖するところを講演することゝなつたなほ新任の韓財政相は十三日、張司法相は十四日何れも午后七時より夫々挨拶を述べる筈である

强材料重なり 木材相場奔騰

品薄に惱む各業者

物價騰貴の影響は比較的緩漫な木材界にも漸く顯著さを示し端境期に入れる昨今相場は鰻上り天井知らずの奔騰を續けてゐる、その原因としては昨年度の伐採材約五百萬石の中官行伐採、集團伐採の大部は特殊用材としての需給に滿すため必要とせられ、また本年度から北支方面への新需用が相當量に達する外、北洋材木材は船舶拂底時代の運賃高で輸入難の狀勢にあり、加へて滿洲に於けるパルプ會社の操業開始と言ふ强材料重なりつゝある折柄、官行伐採、集團伐採とともに先物取引行はれざるため各製材業者は先手當不可能にて買物一時に殺到するため現在の如き狀勢に立至つてゐるが、土建界繁忙期に入つて各業者は何れも材料薄のため相當困難を極めてゐる

吉林遊覽團體

空路はきのふ締切り 汽車利用者も申込みは早く

空と陸を利用しての吉林遊覽團體はいよ〳〵來る十六日新京驛、ビユーロー主催で決行されるが同プランが本紙で報道されるや、俄然各方面から人氣を博し飛行機を利用する往路復路ともに十日で申込者は定員の二十四名に達したので同日で締切つた、なほ汽車利用の分も每日申込み者殺倒して近く定員になり相で、希望者は至急驛（三―三三七六）ビユーロー（三―三三九三）まで申込れたい

空巣狙ひに御要心

散策中に盜る

新京崇智路百六號滿洲行政學會顧問懸露三氏（五十六）が九日午後一時三十分家族をつれて大同公園に散策に行き、同七時頃歸宅して見ると表の施錠を合鍵で開いて賊が侵入居間の茶簞子に入れてあつた金指環十五個、金腕環一個、（四百四十一圓）及び机の抽出しの封筒入り現金七十圓が盜難に遭つてゐるので驚いて大經路警察署に屆け出た、犯人は內部の事情に通じた者との推定に基き嚴探中であるが行樂季節に入り一般家庭では空巣に充分注意されたいと

放送演藝新人募集 第二回當選發表

放送局 本社主催 輝く新進二十二名

世に出でざる俊藝家、新進に呼びかけて、本社が新京放送局と提携し、荒涼の滿洲俊藝界に新しき種子を蒔かんとする「演藝放送新人」募集の快擧は愈よ回を重ねて更にファンの絕讃待望は激しく、今回の應募者はまさに百餘名、それ〴〵ミューズの恩寵を賭けて放送局スタヂオに殺到したが輝しき登龍門をパスしたものは左の通り二十二名と決定して、尙詮衡委員は左の通り在京斯界の好感揃いで兩夜に亘る眞摯な詮衡の勞は多とするものがある

▽當選者

琵琶（筑前）山下植吉
同（薩摩）岡本幸夫
同（錦心流）津野錦靜
同（筑前）第二回新人當選者 松永壽
同（同）小今井綾子
物語 山口千枝
小唄新人、俗曲デ當選 第二回 高柳由太郎
同 第二回新人當選者 伊村初太郎
詩吟 第一回當選者 迴光春
同 第一回、第二回新人 遠藤不山
同 千葉靜翠
同 鵜殿長壽惠
獨唱 吉岡愼介
同 原田啓介
同 長野秋月
同 鄭玉成
同 第二回新人當選者 長谷川千代子
詩ノ朗讀 肥後敎子
同 鈴木樹一
ハーモニカ 瀨谷享翠
同 松室藤馬

▽詮衡委員

詮衡委員長新京放送局長、長谷川正雄、委員錦ケ丘高女音樂敎師岩田達雄、新京中學音樂敎師細田透、新京市民管絃樂指揮者酒井義雄、長唄師範杵屋十七郎、杵屋勢七郎、淸元師範淸元延寅千、淸元千歲太夫、常盤津師範常盤津三春太夫、少明師範田村小初、箏曲師範河崎雅榮、鴨物師範望月大八郎、藤旭鳳、琵琶敎授（筑前）泉旭春、琉水、新京日々側山口愼一、桃北好澄、河嶋勇、放送課長武本正義、山崎紘吉、放送局第一放送主任美濃谷善三郞、放送局演藝主任小川弘道

東京大相撲四日目勝負

千葉昇（引おとし）錦谷
白鷲（よりきり）清美川
若潮（はたき込）磐城
金龍山（抑たほし）常陽山
龍王山（よりきり）神威山
荒駒（下手なげ）神武山
小松山（小股掬ひ）富士ケ嶽
安藝海（押たほし）八幡錦
鹿島洋（つきだし）國光
加古川（下手なげ）嶺轍
小島川（おし倒し）源氏山
筑波嶺（より倒し）綾錦
天城山（はたき込）小戸ケ岩
陸奥錦（よりきり）富の山
錦華山（突たほし）松浦潟
羽黒山（寄たほし）綾若
星甲（上手なげ）駒の里
出羽花（はたき込）三熊山
金湊（送りだし）楯甲
名寄岩（寄たほし）靑葉山
番神山（突おとし）綾昇
巴潟（まき落し）太刀若
大浪（送りだし）射水川
大潮（つきだし）防長山
高登（だしなげ）大八州
鯱の里（つきだし）新海
前田山（つき倒し）出羽湊
海光山（つきだし）五つ島
笠置山（よりきり）玉の海
幡瀬川（寄たほし）兩國
大邱山（つきだし）桂川
土州山（打ちやり）旭川
鏡岩（よりきり）磐石
清水川（上手なげ）九州山
双葉山（上手なげ）和歌島
玉錦（よりきり）綾川

打出し七時十分

プレンソーダ

滿洲三光人の銅像建設をとう〳〵物にした建設委員の鈴木鵬信君▼去る日新京西公園に建つ兒玉大將の銅像製作者北村西望氏を伴つて下見のため來京▲會ふ人毎に『いや君大したものだ高さが十六尺といふのだから東洋一だよそれに騎馬像の製作者としての第一人者たる北村先生がうんと引受けてくれたんだからね▼さて手をどういふ風にしたものかな、まてよこれじや顏が見えぬ……』と西望先生のおつしやるやうなことを言つてはやきもきしてゐた同氏としてはさもありなん

小兒科專門
古野医院
電3-5243
新京神社東南角

高級銘酒
滿洲櫻
芳醇無比
發賣元 櫻屋商店

募集
手傳婦雇度し
十七才以上四十五才位迄の婦人給料其他面談
羽衣町二丁目 電3二七八一
羽衣莊

貸家
一、場所 豐樂路七〇一番地富士ビル三階 八疊一間四疊半二間
御希望の方は左記へ
同ビル後側 藤高方

募集
一、簿記に精通せる者 一名
一、商業卒以上の者 一名
一、女子事務員 二名
一、小學校出十七八才迄の男子
市內に確實なる保證人を要す
希望者は履歷書持參本人來談あり度し
新京永樂町二丁目一
滿洲金物會社出張所
電話（三）二八一九番

求店舖
一、地坪百坪以上二百坪以內
一、建坪百坪以上（延坪）
姓名在社

募集
店員數名
意志强固なる活動家を求む（但內地人に限る）市內に確實なる保證人を要す
右希望者は本人御來談のこと
新京興安大路三三一
食糧雜貨 百丸洋行
電話（2）一三〇五番

火災保險 海上保險 航空保險 運送保險 傷害保險 信用保險 盜難保險 自動車保險 硝子保險 森林保險

新京支店開設
今般左記の處に新京支店を開設仕候間何卒一層の御引立奉冀候

火災保險の開祖
東京火災保險株式會社
新京特別市大同大街二一三號（日毛ビル）
新京支店
電話本局（2）三一六二一・二六二七

同志社校友諸士に告ぐ
母校ラグビー選手團三十餘名一行は大滿洲帝國體育聯盟の招聘に依り來る十五日午前八時晴れの新京入りをする豫定であります長途遠征の途にある同團の歡迎會を左記の順序で開催いたしますから奮つて御出席下さい準備の都合がありますから至急御一報願上げます
歡迎會順序
一、時日 五月十五日午後六時
一、會場 中銀クラブ
一、會費 金四圓也の豫定
新京朝日通八十一番地
同志社校友會新京支部
杉田久吉
電話（3）六三八四九四二七番

民刑一般法律事務
辯護士 辨理士 小西曾一
新京朝日通八十三番地 電話三一三八八番

募集
一、レヂスター係
但し高女卒業者
右希望者は履歷書持參事務所迄お出で下さい
中央通
輸入百貨店

悲戀 髑髏組(どくろぐみ)　(八十六)

(映畫化 上演)　林杢兵衛　金子士郎畫

二つの謎(一)

「うん、ある質屋へ昨夜入れた品があるんだが、念のためお前さんに訊きに來たんだ。どうやら娘の仇敵が討てさうだぜ」

「有難う存じます」

「それから此の簪だが、これやア何處にもある仕入物ぢやあるめえなア？」

「へえへえ、これは特に念を入れて錺の楓松が拵へましたもので、お藤の婚禮の祝に贈つてくれた物ですから、他に二つとは御座いません」

「さうかい。道理で見事な細工だと、質屋の主人も賞めてゐたよ」

「楓松は幼い時から、こんな細工物が器用で御座いましたから、どうやらそれで身を立てるやうになりました」

「結構なことだ。ぢやアそのうちに寄せて貰はう、その時は憎い仇敵の面もなア」

「どうぞお願ひ致します」

近江屋を出た茂十は、もう花嫁の下手人を捕へたやうな氣になつて、小川町の寅吉の家へ急いでゐる。

と、向ふから、顔に喜色を漂はせてやつて來るのは乾分の瀬七。

「おゝ矢の倉の、いゝ處で逢つた。例の十軒店の一件は、どうやら目鼻がつきさうだぜ」

「ふーむ。實ア此方もやつと尻を掴んだんで、これからショッピキに行くところだが」

「それやアよかつた。矢ツ張り淺草だらうなア？」

「えッ――淺草……？」

「ウン、淺草の水茶屋の女中でお林てえ女がどうも怪しいんだ」

「そりや見當の大違えだ。俺のは小川町の寅吉ッてえ大工だが、其奴が昨夜、殺された娘の挿してゐた簪を質に入れやがつたんだ」

「ふーむ、簪は確か牡丹に蝶の浮彫と云つたな」

「さうだ、品物はこれだが……」

茂十が懐から出して見せる簪。

「どうも變だ。實は俺の云ふ淺草のお林てえのも牡丹に蝶の浮彫の簪を持つてゐると聞き込んだのだ。しかもそのお林てえのは、信濃屋の倅芳之助とは、前から深え仲と云ふんだからなア」

「ふーむ」

寅吉を下手人と睨んで喜んだ茂十は、此の思ひも寄らぬ瀬七の言葉に、出鼻を挫かれて、また思案に耽らねばならないやうだ。

明るい眞ッ晝間に、突然眞ッ暗な奈落のドン底へ叩き込まれたやうな氣持。

「どうも事件が嫌にこんがらかつて來ちまつた。寅吉が質に入れてえ此の簪は、近江屋のお内儀が、確かに娘の物だと云ふし、そのお林てえのが芳之助の情婦だと云やア、これも只の簪ぢやねえやうだし、こいつア一番兄弟分の、二人で手を分けて探らうぢやねえか、そこでお前ンちア氣の毒だが、淺草の方へ手を入れて見てくれ、俺らアこれから小川町へ乗り込んで、その寅てえ野郎を叩いて來らア」

「ウン、よからう、ぢや二人で手を分けて……」

「さうしてくんな」

「ぢやア歸りがけ……多分夜にならうと思ふが、とに角お前ンちへ寄ることにしやう」

「さうして貰やア何よりだ。ぢやお願えするよ」

二人は各自に志す方へ向つて右と左に別れた。

互に自分の腕が下手人と云ふ確信を持ちながら――。

やがて、神田小川町の新作店へやつて來た茂十。

寅吉の表戸を開けると同時に、

「寅は居るか？」と不意を喰らはせた。

おでん 土筆
東一条橋ギワ ダイヤ街

あづまずし
大食堂
三笠町

産婆 北澤菊枝
往診 宅診 隨意
新京三笠町一ノ二
電話三一三八八四番

酒の店
長春座前(弓岡ビル地階)
電話(3)五七三八

保險は信用厚く取扱懇切の
明治生命
御申込は 新京代理店 仁和洋行
電話(3)二五八二

關東軍司令部御用達
製靴店
新京東二條通り五一番地
電話(3)六四七四番

眼科
中山醫院
新京錦町二丁目七(早川齒科醫院隣)
院長 中山斐
電話(3)三三九六

無糖粉乳 ラクトーゲン
正しい育て方
ラクトーゲンで育てた赤ちやんの發育振りが目立つて良いと言ふ譯……それはラクトーゲンの成分が殆ど母乳に等しくて發育未熟な赤ん坊の胃腸にも至極適當して居るからで御座ゐます。
人工榮養品も正しくお用ひ下さるならば母乳の出ない場合でも立派に育兒の目的は達し得らるゝもので御座ゐます
正しく育てる爲にラクトーゲンの御使用をお奨め致します
最も母乳に近似せる育兒料

進呈券
ラクトーゲン見本
育兒讀本
ラクトーゲン栞
御姓名
御住所
右進呈券切抜キノ上郵券二十錢ト共ニ左記何レカニ御送リ下サイ記載ノ品贈呈致シマス
奉天日本郵便局私書函二十四號 ネッスル煉乳會社
大連市山縣通六七 乾卯商店大連支店

強くて明るい
アサヒランプ
新京販賣店 中本商事 電(3)四三六八五

Balda-Werk
スーパー バルデイナカメラ
待望のカメラ
ライカ コンタックスの姉妹機
スーパーバルデイナーカメラ新入荷

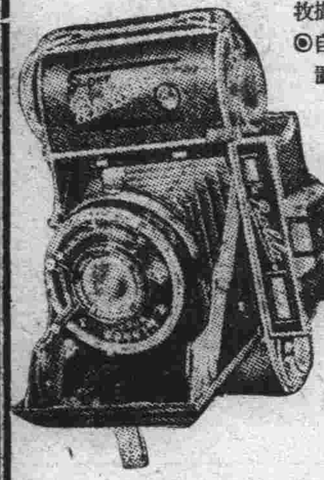

◎サイズ35ミリ36枚撮
◎自動焦準距離計裝置
◎自動フイルム計算器附
◎視差を生じない自動ファインダー附
◎速寫ケース入
デツサF2.8ラピツトコンパ附 ¥198.00
メーヤF2.9ラピツトコンパ附 ¥149.00
大連市大山通
佐野洋行
電(2)4601番 振替1520番

シューベルト
未完成交響曲
ブルーノ・ワルター指揮
ウイーン・フィルハアモニック管絃樂團演奏

ブルーノ・ワルター
これこそ現代に求め得る最高の「未完成」！
十二吋青盤 全三枚 アルバム解説書つき 金九圓也
コロムビア
Columbia

MORINAGA MORETTE
森永ビスケツト
御贈答用に
御家庭に

使つて知る野菜のうまさ
野菜は元來、淡味です。然も調理されると、味ひは害はれ易い物でありますが、味の素は、野菜の細胞中に隱れた本當の旨味を誘出す獨特の力を持つてゐます
味の素(あぢのもと)

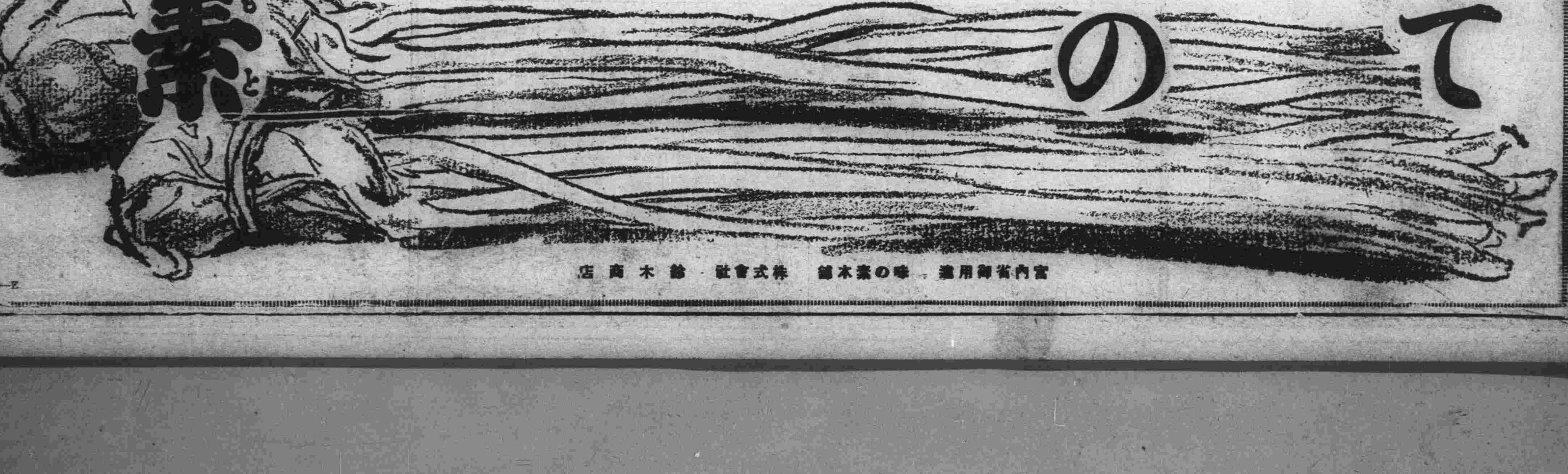

宮内省御用達 味の素本舗 株式會社 鈴木商店